

MAJANDUSAASTA ARUANNE

Nimetus: Narva-Jõesuu Linnavalitsus
Registrikood: 75005498
Aadress: Koidu tn 25 Narva-Jõesuu 29023
Telefon: 35 99588 35 99586
Faks: 35 99590
E-post: info@narva-joesuu.ee
Interneti kodulehekülj: www.narva-joesuu.kovtp.ee
Majandusaasta algus: 01.01.2013.a.
Majandusaasta lõpp: 31.12.2013.a.

Audiitor: AUDEST AUDIITORTEENUSTE Osatühing

Majandusaasta aruanne koosneb tegevusaruandest, raamatupidamise aastaaruandest ja vandeaudiitori aruandest majandusaasta aruande kohta.

Dokument koosneb 61 leheküljest.

| | |
|--|-----------|
| 1. 2013 aasta tegevusaruanne..... | 3 |
| 1.1. Struktuur ja töötajad..... | 3 |
| 1.2. Peamised finantsnäitajad..... | 4 |
| 1.3. Ülevaade majanduskeskkonnast..... | 8 |
| 1.4. Ülevaade arengukava täitmisest..... | 10 |
| 1.5. Ülevaade finantsdiscipliini tagamise meetmete täitmisest..... | 30 |
| 1.6. Sisekontroll..... | 31 |
| 1.7. Ülevaade finantsriskide juhtimisest..... | 32 |
| 2. 2013 aasta raamatupidamise aruanne..... | 33 |
| 2.1. Bilanss..... | 33 |
| 2.2. Tuluaruanne..... | 34 |
| 2.3. Rahavoogude aruanne..... | 35 |
| 2.4. Netovara muutuste aruanne..... | 36 |
| 2.5. Eelarve täitmise aruanne..... | 37 |
| 2.6. Raamatupidamise aastaaruande lisad..... | 39 |
| LISA 1. Raamatupidamise aastaaruande koostamisel kasutatud arvestusmeetodid ja hindamisalused..... | 39 |
| LISA 2. Raha ja selle ekvivalendid..... | 42 |
| LISA 3. Maksud ja sotsiaalkindlustusmaksed..... | 42 |
| LISA 4. Muud nõuded ja ettemaksud..... | 43 |
| LISA 5. Osalused sihtasutustes ja mittetulundusühingutes..... | 43 |
| LISA 6. Osalused sidusettevõtjates..... | 43 |
| LISA 7. Pikaajalised finantsinvesteeringud..... | 44 |
| LISA 8. Kinnisvarainvesteeringud..... | 44 |
| LISA 9. Materiaalne põhivara..... | 44 |
| LISA 10. Immateriaalne põhivara..... | 46 |
| LISA 11. Võlad töövõtjatele..... | 46 |
| LISA 12. Muud kohustused ja saadud ettemaksud..... | 46 |
| LISA 13. Laenukohustused..... | 47 |
| LISA 14. Müüdüd tooted ja teenused..... | 47 |
| LISA 15. Saadud toetused..... | 48 |
| LISA 16. Muud tulud..... | 49 |
| LISA 17. Antud toetused..... | 49 |
| LISA 18. Tööjõukulud..... | 50 |
| LISA 19. Majandamiskulud..... | 50 |
| LISA 20. Muud kulud..... | 51 |
| LISA 21. Põhivara amortisatsioon ja ümberhindlus..... | 51 |
| LISA 22. Tulud ja kulud finantsinvesteeringutelt..... | 51 |
| LISA 23. Seotud osapooled..... | 51 |
| LISA 24. Bilansivälised kohustused..... | 52 |
| LISA 25. Bilansivälised nõuded..... | 53 |
| LISA 26. Bilansipäevajärgsed sündmused..... | 53 |
| LISA 27. Selgitused eelarve täitmise aruande kohta..... | 54 |
| 3. Majandusaasta aruande allkirjad..... | 61 |

1. 2013 aasta tegevusaruanne

1.1.Struktuur ja töötajad

Narva- Jõesuu Linnavalitsus kohaliku omavalitsusüksusena juhindub oma tegevuses põhiseadusest, EV seadustest ja teistest riigi õigusaktidest, Narva- Jõesuu linna põhimäärusest, teistest Narva- Jõesuu linna õigusaktidest ja lepingutest riigiorganite, teiste omavalitsustega või nende liitudega.

Narva- Jõesuu Linnavalitsus kohaliku omavalitsusüksusena otsustab talle seadusega pandud kohaliku elu küsimusi ja korraldab nende lahendamist, samuti lahendab kõiki neid kohaliku elu küsimusi, mis ei ole seadusega antud riigiorganite või kellegi teiste pädevusse.

Narva- Jõesuu omavalitsusorganid on:

1. Linnavolikogu – omavalitsusüksuse esinduskogu, mis valitakse linna hääleõiguslike elanike poolt seaduse alusel.

Narva-Jõesuu Linnavolikogu on 13-liikmeline. Enne 01.02.2013.a. oli kinnitatud Volikogu esimehele hüvitiseks 4 2008. aastal kehtestatud miinimumpalka ja aseesimehele 1,5 2008. aastal kehtestatud miinimumpalka. Komisjoni esimeestele oli kinnitatud 75%, komisjoni aseesimeestele 50% ja ülejäänud volikogu liikmetele 30% 2008. aastal kehtestatud miinimumpalgast. Narva- Jõesuu Volikogu on moodustanud 5 alalist komisjoni:

- 1)Revisjonikomisjon
- 2)Rahanduskomisjon
- 3)Sotsiaalkomisjon
- 4)Kultuuri- ja spordikomisjon
- 5)Arenu- ja planeerimiskomisjon

Alates 01.02.2013.a. kuni 31.10.2013.a., seoses uue Volikogu esimehe valimisega, oli kinnitatud Volikogu esimehele hüvitiseks 3 2008. aastal kehtestatud miinimumpalka ja aseesimehele 1 2008. aastal kehtestatud miinimumpalk. Komisjoni esimeestele oli kinnitatud 75%, komisjoni aseesimeestele 50% ja ülejäänud volikogu liikmetele 30% 2008. aastal kehtestatud miinimumpalgast. Komisjonide arv oli muutumata.

Alates 01.11.2013.a. on kinnitatud Volikogu esimehele hüvitis 1,0 tuhat eurot kuus ja aseesimehele 35% Volikogu esimehe hüvitise suurusest. Alates 01.12.2013.a. on kinnitatud komisjoni esimeestele 20% Volikogu esimehe hüvitise suurusest, komisjoni aseesimeestele 20% Volikogu esimehe hüvitise suurusest üksnes Volikogu komisjoni esimehe tegeliku asendamise juhul. Ülejäänud volikogu liikmetele on kinnitatud 8% Volikogu esimehe hüvitise suurusest. Narva- Jõesuu Volikogu on moodustanud 6 alalist komisjoni:

- 1)Revisjonikomisjon
- 2)Eelarve- ja majanduskomisjon
- 3)Sotsiaalkomisjon
- 4)Haridus-, kultuuri- ja spordikomisjon
- 5)Arenu- ja planeerimiskomisjon
- 6)Õigus- ja korrakaitsekomisjon

2. Linnavalitsus- linnavolikogu poolt moodustatud täitevorgan.

Enne 28.02.2013.a. oli Narva-Jõesuu Linnavalitsus kuueliikmeline (sealhulgas 3 liiget on linnavalitsuse ametnikud ja 3 liiget ei tööta linnavalitsuses). Alates 01.03.2013.a. kuni 27.11.2013.a. oli Narva-Jõesuu Linnavalitsus seitsmeliikmeline (sealhulgas 4 liiget on linnavalitsuse ametnikud ja 3 liiget ei tööta linnavalitsuses). Alates 27.11.2013.a. on Narva-Jõesuu Linnavalitsus kolmeliikmeline (kõik on linnavalitsuse ametnikud). Linnavalitsuse liige tasu ei saa.

Linnaasutused on linna hallatavad asutused, mis ei teosta avalikku võimu.

Narva- Jõesuu ametiasutus on Linnavalitsus.

Narva- Jõesuu hallatavad asutused:

- 1)Lasteaed “Karikakar”;
- 2)Narva- Jõesuu Keskkool;
- 3)Narva-Jõesuu Linnaraamatukogu, mille juures on avalik internetipunkt;
- 4)Narva- Jõesuu Laste Muusika- ja kunstikool;
- 5)Narva- Jõesuu koduloomuuseum;

6) Narva- Jõesuu Perekodu.

Narva-Jõesuu Perekodu tegevus on peatatud alates MTÜ-ga SOS Lasteküla Eesti Ühing sõlmitud asenduskoduteenuse osutamise halduslepingu jõustumisest.

20.04.2012. aastal sõlmis Narva-Jõesuu linn MTÜ-ga SOS Lasteküla Eesti Ühing asenduskoduteenuse osutamise halduslepingu tähtajaga kuni 31.12.2036.a., millega MTÜ osutab teenuseid, mis on suunatud lastele, võimaldades lastele nende põhivajaduste rahuldamiseks peresarnaseid elutingimusi, luues neile turvalise ja arenguks sobiva elukeskkonna ning valmistades lapsed ette võimetekohaseks toimetulekuks täiskasvanuna. Halduslepingu alusel andis Narva-Jõesuu Linnavalitsus üle MTÜ-le kõik volitused, kohustused ja vastutuse sõlmida asenduskodu teenuse osutamise leping. MTÜ tagab oma külades ja programmides teenuse pakkumise, töötajate väljaõppe ja koolituse, kõigi uute meetodite rakendamise ning teenuse kvaliteedi ning seoses tema turundustööga lisavahendid teenuse paremaks korraldamiseks. Narva-Jõesuu Linnavalitsusel on õigus teostada kontrolli asenduskoduteenuse osutamise üle Narva-Jõesuu linnas.

Narva-Jõesuu linna ja Ida-Viru Maavalitsuse vahel oli sõlmitud Haldusleping asenduskoduteenuse rahastamise korraldamiseks, mis kehtis kuni 31.12.2013. Narva-Jõesuu linn ei sõlminud uut halduslepingut.

Alates 04.06.2013.a. on likvideeritud Narva-Jõesuu Keskkoolis majandusalajuhataja ja infojuhi töökohad ja moodustatud nende asemel tehnoloogi töökoht. Samuti on likvideeritud arenguspetsialisti töökoht. Põhjuseks on kooli järkjärguline reorganiseerimine, sellest tulenevalt töö ümberkorraldamine ning majanduslik otstarbekus.

Linna omandis olevat hooldekodu hoonet ja kinnistut opereerib SA Narva-Jõesuu Hooldekodu, mis on asutatud Narva-Jõesuu linna ja Vaivara valla poolt.

Tegevusjuhtkonna ja kõrgema juhtorgani liikmetele arvestatud tasud, töötajate tasu üldsumma ja keskmine töötajate arv majandusaastal on avaldatud raamatupidamise aastaaruande lisan nr 18.

1.2. Peamised finantsnäitajad (tuhandetes eurodes)

| Bilansi näitajad | 2013 | 2012 | 2011 | 2010 | 2009 |
|---|-------------|-------------|-------------|-------------|-------------|
| Varad aasta lõpus | 6 138 | 4 154 | 5 242 | 4 525 | 4 373 |
| Kohustused aasta lõpus | 1 126 | 288 | 293 | 363 | 406 |
| Netovara aasta lõpus | 5 012 | 3 866 | 4 949 | 4 162 | 3 967 |
| Tulemiarvuande näitajad: | | | | | |
| Tegevustulud | 5 102 | 3 510 | 3 515 | 2 107 | 2 161 |
| sh tulud, millest on maha arvatud sihtfinantseerimine | 2 697 | 2 472 | 2 220 | 1 892 | 2 043 |
| Tegevuskulud | -3 959 | -4 598 | -2 756 | -2 240 | -2 373 |
| Tegevustulem | 1 143 | -1 088 | 759 | -133 | -212 |
| Finantstulud –ja kulud | -1 | 1 | 1 | 1 | 6 |
| Tulem | 1 142 | -1 087 | 760 | -132 | -206 |
| Muud näitajad: | | | | | |
| Põhivarainvesteeringute maht | 1 949 | 178 | 174 | 89 | 157 |
| Likviidsus* | 1 | 1 | 1 | 1 | 1 |
| Lühiajaline maksevõime** | 1 | 2 | 1 | 1 | 1 |
| Kohustuste osakaal varadest | 0,2 | 0,1 | 0,1 | 0,1 | 0,1 |
| Laenukohustuste osakaal varadest | 0 | 0 | 0 | 0,02 | 0,03 |

Piirmäärada täitmine:

| | | | |
|-----------------------|-----|------|--|
| Põhitegevuse tulem*** | 275 | 239 | |
| Netovõlakkoormus**** | 167 | -423 | |

* Likviidsus – likviidsed varad / lühiajalised kohustused.

** Lühiajaline maksevõime - käibevara / lühiajalised kohustused.

*** Põhitegevuse tulem - põhitegevuse tulude (maksutulud, tulud kaupade ja teenuste müügist, saadavad toetused ja muud tegevustulud) ja kulude (antavad toetused, muud tegevuskulud) vahe. Arvestusmetoodika on kehtestatud vastavalt KOFS § 32 lõikele 4 rahandusministri määrusega. Põhitegevuse tulemi lubatav väärtus aruandeaasta lõpu seisuga on vastavalt KOFS § 33 null või positiivne. Eelarvestrateegia perioodil võib kahel mittejärjestikusel aastal kavandada kohaliku omavalitsuse üksuse ja tema arvestusüksuse põhitegevuse tulemit lubatavast väärtusest väiksemana (KOKS § 20 lõige 6). Sellisel juhul peab eelarvestrateegiaga hõlmatud aastate põhitegevuse tulemite summa olema null või positiivne. Kui põhitegevuse tulem on kavandatud vastavalt käesoleva seaduse § 20 lõikele 6, siis võib see olla aruandeaasta lõpu seisuga negatiivne eelarves kavandatud ulatuses (alates aastast 2012 esitatakse andmed, lisades edasi igal aastal ühe aasta andmed, kuni jõutakse viie aasta andmete esitamiseni).

**** Netovõlakkoormus – KOFS § 34 alusel arvestatud kohustuste (võetud laenud, kapitalirendi- ja faktooringukohustused, emiteeritud võlakirjad, tasumise tähtajaks täitmata jäänud kohustused, saadud toetused, tagasimakse kohustused, toetuseks saadud ettemaksud, toetuste andmise kohustused, pikaajalised võlad tarnijatele, teenuste kontsessioonikokkuleppes tekkivad kohustused, muud pikaajalised kohustused, mis nõuavad tulevikus raha väljamaksmist) ning KOFS § 36 alusel arvestatud likviidsete varade (raha ja pangakontodel olevad vahendid, rahaturu- ja intressifondide aktsiad ja osakud ning soetatud võlakirjad) vahe (alates aastast 2012 esitatakse andmed, lisades edasi igal aastal ühe aasta andmed, kuni jõutakse viie aasta andmete esitamiseni). Aruandeperioodil oli netovõlakkoormus väiksem kui kehtiv piirmäär. 2013. aasta piirmäär oli 60% põhitegevuse tuludest.

Bilansi maht seisuga 31.12.2013 on 6 138,0 tuh eurot, suurenedes aastaga 47,8 %. Bilansimahust moodustasid põhivarad 85,0 % ehk 5 216,0 tuh eurot ja käibevarad 15,0 % ehk 922,0 tuh eurot.

Põhivara

Põhivara koosneb pikaajalistest finantsinvesteeringutest, kinnisvarainvesteeringutest, materiaalsest ja immateriaalsest põhivarast. Aruandeperioodi lõpuks suurenes põhivara aastaga 1 657,0 tuh võrra. Materiaalse põhivara osakaal põhivaradest on 87,5 % ehk 4 564,0 tuh eurot, immateriaalse põhivara osakaal 0,1 % ehk 1,0 tuh eurot, kinnisvarainvesteeringute osakaal 11,9 % ehk 621,0 tuh eurot ja finantsinvesteeringute osakaal 0,5 % ehk 30,0 tuh eurot (sh 30 AS-i Narva Vesi aktsiat summas 28,0 tuh eurot, 25 % OÜ Freeland Property osakuid summas 1,0 tuh eurot ja 25 % NJ Arendus OÜ osakuid summas 1,0 tuh eurot). Enim suurenes bilansis kinnisvarainvesteeringute osakaal, mis on seotud hoone aadressil Koidu tn 6 ja 25 renditud osade üleviimisega materiaalse põhivara grupist.

Materiaalse põhivara grupi suurenemine on seotud ehitustöödega projekti “Narva-Jõesuu ranna-ala infrastruktuuri arendamine” raames, mis on kajastunud lõpetamata ehitiste ja etapiviisiliste soetustena.

Kohustused ja netovara

31.12.2013a seisuga on netovara 5 012,0 tuh eurot, suurenedes aastaga 1 146,0 tuh euro võrra, sealhulgas maa munitsipaalomandisse üleandmine 4,0 tuh euro võrra ja aruandeperioodi tulemi põhjal 1 142,0 tuh euro võrra. Netovara moodustab bilansimahust 81,7 %.

Kohustused koosnevad lühiajalistest ja pikaajalistest kohustustest ja need on 1 126,0 tuh eurot. Kohustused suurenesid aastaga 838,0 tuh eurot ja moodustasid bilansimahust 18,3 %. Lühiajalised kohustused, mis on 1 023 tuh eurot, suurenesid aastaga 735,0 tuh euro võrra, sealhulgas kohustused projekti “Narva-Jõesuu ranna-ala infrastruktuuri arendamine” kohta 447,0 tuh eurot, mis teisest küljest on kajastatud bilansis nõudena Ettevõtluse Arendamise Sihtasutusele, kes rahastab ülalnimetatud projektimahust 85,0 % ning Narva-Jõesuu reoveekogumisala veemajandusprojekti kohta 283,0 tuh eurot, milleks järgmisel aastal võetakse laenu vastavalt Narva-Jõesuu linna ja Keskkonnainvesteeringute Keskuse vahel sõlmitud laenulepingu nr 5-1/13/8 graafikule ja samal ajal Narva-Jõesuu Linnavalitsuse poolt on tehtud eelnimetatud projekti kohta ettemaks 28,0 tuh eurot, mis on kajastatud bilansis nõudena AS-le Narva Vesi, kes teostab Narva-Jõesuu reoveekogumisala veemajandusprojekti. Peale selle lühiajaliste kohustuste seas on kajastatud rahvusvahelise projekti “Atraktiivne kutseõpe keskkoolis” kohta partneritele kohustused 45,0 tuh eurot, mis teisest küljest kajastati nõuetena Edela-Soome Regionaalnõukogule, kes rahastab projekti. Lühiajalised kohustused moodustasid bilansimahust 16,6 %.

Pikaajalised kohustused on 103,0 tuh eurot, sealhulgas võetud laen summas 69,0 tuh eurot Narva-Jõesuu reoveekogumisala veemajandusprojekti kohta vastavalt Narva-Jõesuu linna ja Keskkonnainvesteeringu keskuse vahel sõlmitud laenulepingule

nr 5-1/13/8 ning Narva-Jõesuu linna kohustus AS-le Narva Vesi summas 34,0 tuh eurot, mis on garantiitööd. Eelnimetatud tööd on teostatud aga kohustus makstakse Narva-Jõesuu reoveekogumisala veemajandusprojekti lõpus ehk 2015. aastal. Pikaajalised kohustused moodustasid bilansimahust 1,7 %.

Tegevustulud

Tegevustulud on kokku 5 102,0 tuh eurot. Tegevustuludest moodustasid maksutulud 1 282,0 tuh eurot ehk 25,1 %, kaupade- ja teenuste müük 590,0 tuh eurot ehk 11,6 %, saadud toetused 3 186,0 tuh eurot ehk 62,4 % ja muud tulud 44,0 tuh eurot ehk 0,9 %. Tegevustulude muudatustest aastate lõikes annab ülevaate alljärgnev graafik:

Tegevustulud aastate lõikes (tuhandetes eurodes)

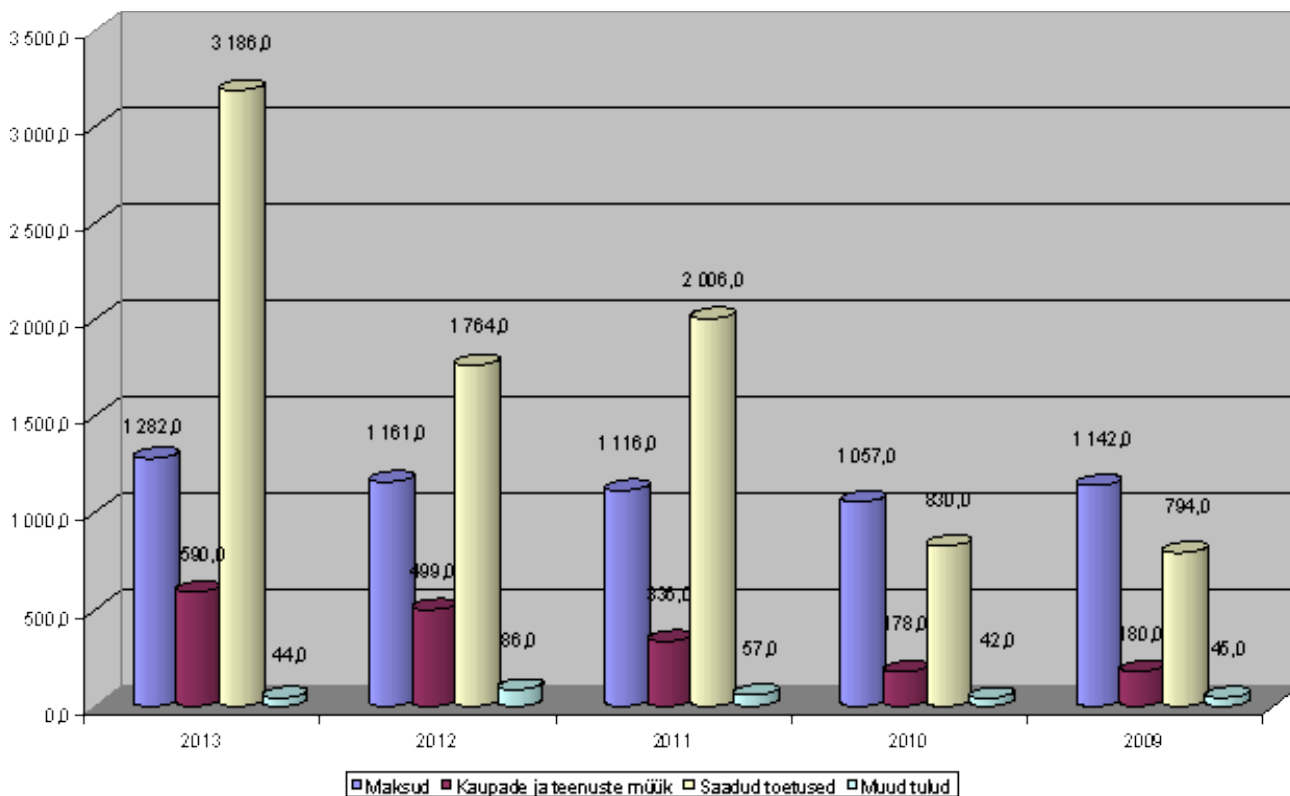

2013. a tegevustulud suurenesid aastaga 1 592 tuh euro ehk 45,4 % võrra. Maksude kasv on 10,4 %, sh tulumaksu kasv on 10,8 %. Tulumaksu suurenemine on seotud eesti majanduse kiire taastumisega, mistõttu langeb töötuse tase ja suureneb keskmine palk. Aruandeperioodil oli keskmiselt 979 maksumaksjat ehk 2012. aasta tasemel. Maksumaksjate arvu ja tulumaksu muudatustest annavad ülevaate alljärgnevad tabelid ja graafikud:

1. Maksumaksjate arvu muudatused viimase viie aasta jooksul.

Maksumaksjate arv aastate lõikes

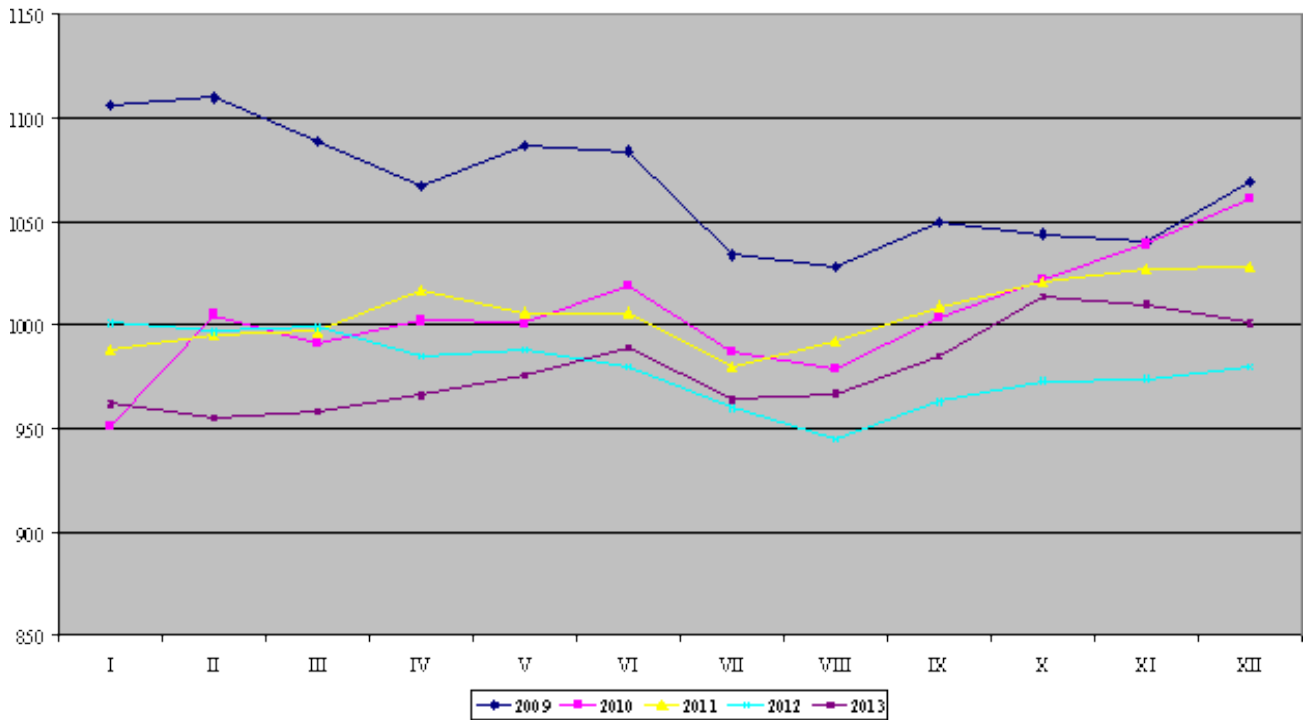

| | I | II | III | IV | V | VI | VII | VIII | IX | X | XI | XII | Keskmine arv | Keskmine palk |
|---|-------|-------|-------|-------|-------|------|------|------|------|------|------|------|--------------|---------------|
| 2009 | 1106 | 1110 | 1089 | 1067 | 1087 | 1084 | 1034 | 1028 | 1050 | 1044 | 1040 | 1069 | 1067 | 656 |
| 2010 | 951 | 1005 | 991 | 1002 | 1001 | 1019 | 987 | 979 | 1004 | 1022 | 1039 | 1061 | 1005 | 634 |
| 2011 | 988 | 995 | 997 | 1017 | 1006 | 1006 | 980 | 992 | 1009 | 1021 | 1027 | 1028 | 1006 | 674 |
| 2012 | 1001 | 997 | 999 | 985 | 988 | 980 | 960 | 945 | 963 | 973 | 974 | 980 | 979 | 726 |
| 2013 | 962 | 955 | 958 | 966 | 976 | 989 | 964 | 967 | 985 | 1014 | 1010 | 1001 | 979 | 781 |
| 2013 a. maksumaksjate arvu vähenemine (-) / suurenemine (+) võrreldes 2012. aastaga | -3,9% | -4,2% | -4,1% | -1,9% | -1,2% | 0,9% | 0,4% | 2,3% | 2,3% | 4,2% | 3,7% | 2,1% | 0,0% | 7,6% |

2. Tulumaksu laekumine viimase viie aasta jooksul.

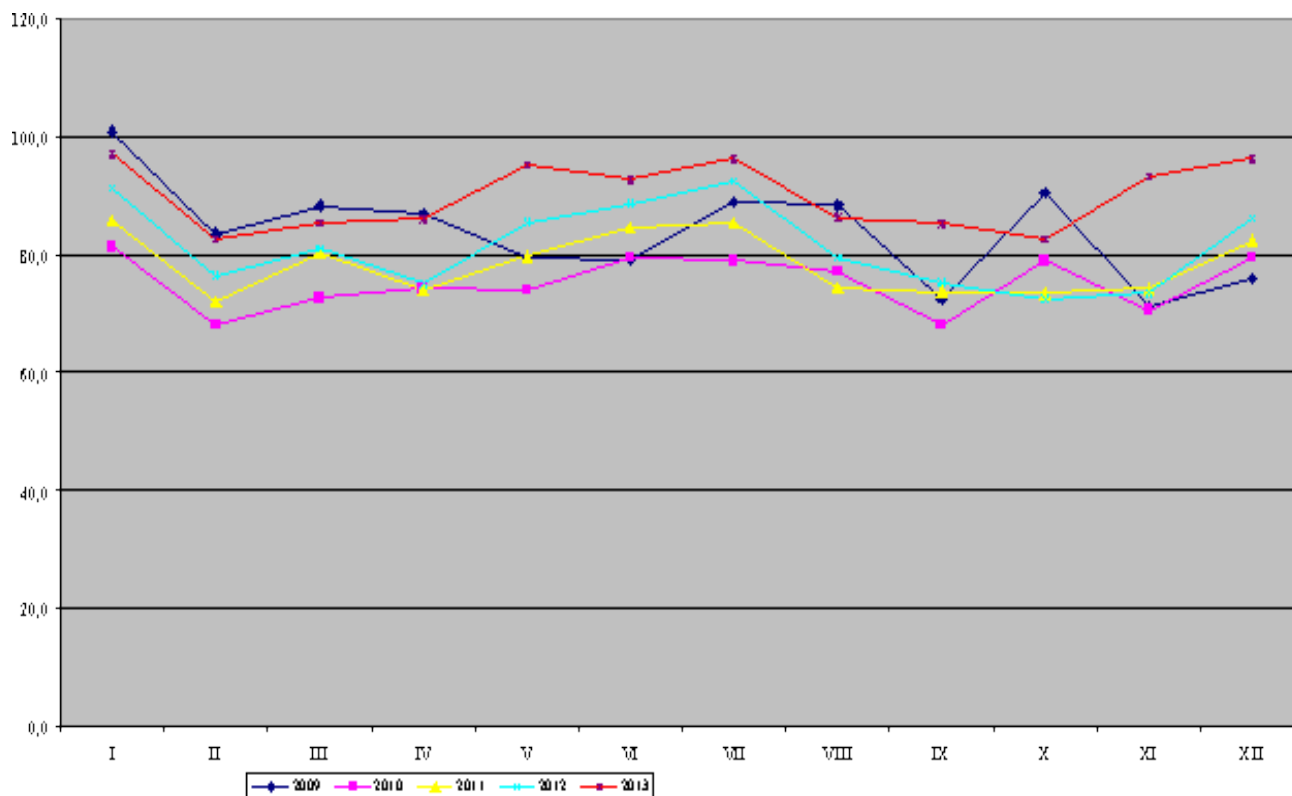

| aasta | I | II | III | IV | V | VI | VII | VIII | IX | X | XI | XII | kokku |
|--|-------|------|------|-------|-------|------|------|------|-------|-------|-------|-------|---------|
| 2009 | 100,8 | 83,5 | 88,2 | 87,0 | 79,4 | 79,0 | 88,8 | 88,3 | 72,3 | 90,4 | 71,0 | 75,9 | 1 004,6 |
| 2010 | 81,2 | 67,9 | 72,6 | 74,1 | 73,9 | 79,3 | 78,9 | 77,1 | 68,0 | 78,8 | 70,5 | 79,3 | 901,6 |
| 2011 | 85,8 | 71,9 | 80,2 | 73,9 | 79,7 | 84,5 | 85,3 | 74,4 | 73,7 | 73,4 | 74,1 | 82,3 | 939,2 |
| 2012 | 91,2 | 76,4 | 80,9 | 74,9 | 85,5 | 88,6 | 92,4 | 79,4 | 75,2 | 72,5 | 73,3 | 86,1 | 976,4 |
| 2013 | 97,0 | 82,6 | 85,4 | 85,9 | 95,2 | 92,6 | 96,2 | 86,3 | 85,2 | 82,5 | 93,1 | 96,2 | 1 078,2 |
| 2013 a. Tulumaksu vähenemine (-) / suurenemine (+) võrreldes 2012. Aastaga | 6,4% | 8,1% | 5,6% | 14,7% | 11,3% | 4,5% | 4,1% | 8,7% | 13,3% | 13,8% | 27,0% | 11,7% | 10,8% |

Maamaksu laekumine oli 2012. aasta tasemel. Kaupadelt ja teenustelt laekuvate maksude (teede ja tänavate sulgemise maks, reklaamimaks ja parkimistasu) kasv oli 23,1 %. Nii 2013. aastal kui ka 2012. aastal olid korraldatud parkimispiletite soodumüügi kampaaniad, mille jooksul müüdi 5 566 parkimispiletit ehk 40,0 % müüdnud parkimispiletite arvust.

Kaupade ja teenuste müügist tulude kasv oli 18,2 %. Peamiseks põhjuseks on lastele asenduskodeuteenuse osutamiseks vahendite laekumine linna eelarvesse. 2013. aastal on laekunud 345,0 tuh eurot ja see oli 28,2 % rohkem kui 2012. aastal.

Saadud toetuste kasv (80,6 %) on seotud riigieelarve eraldiste suurenemisega ning projekti "Narva-Jõesuu ranna-ala infrastruktuuri arendamine" ehitustööde alustamisega, mille üldmaksumusest 85,0 % rahastab Ettevõtluse Arendamise SA.

Tegevuskulud

Tegevuskulud kokku on 3 959,0 tuh eurot, mis vähenesid aastaga 639,0 tuh eurot ehk 13,9 %. Tegevuskuludest moodustasid antud toetused 932,0 tuh eurot ehk 23,5 %, töjökulud 1 173,0 tuh eurot ehk 29,6 %, majandamiskulud 1 137,0 tuh eurot ehk 28,7 %, muud kulud 497,0 tuh eurot ehk 12,6 % ja põhivara amortisatsioon 220,0 tuh eurot ehk 5,6 %. Tegevuskulude muudatustest aastate lõikes annab ülevaate alljärgnev graafik:

Tegevuskulud aastate lõikes (tuhandetes eurodes)

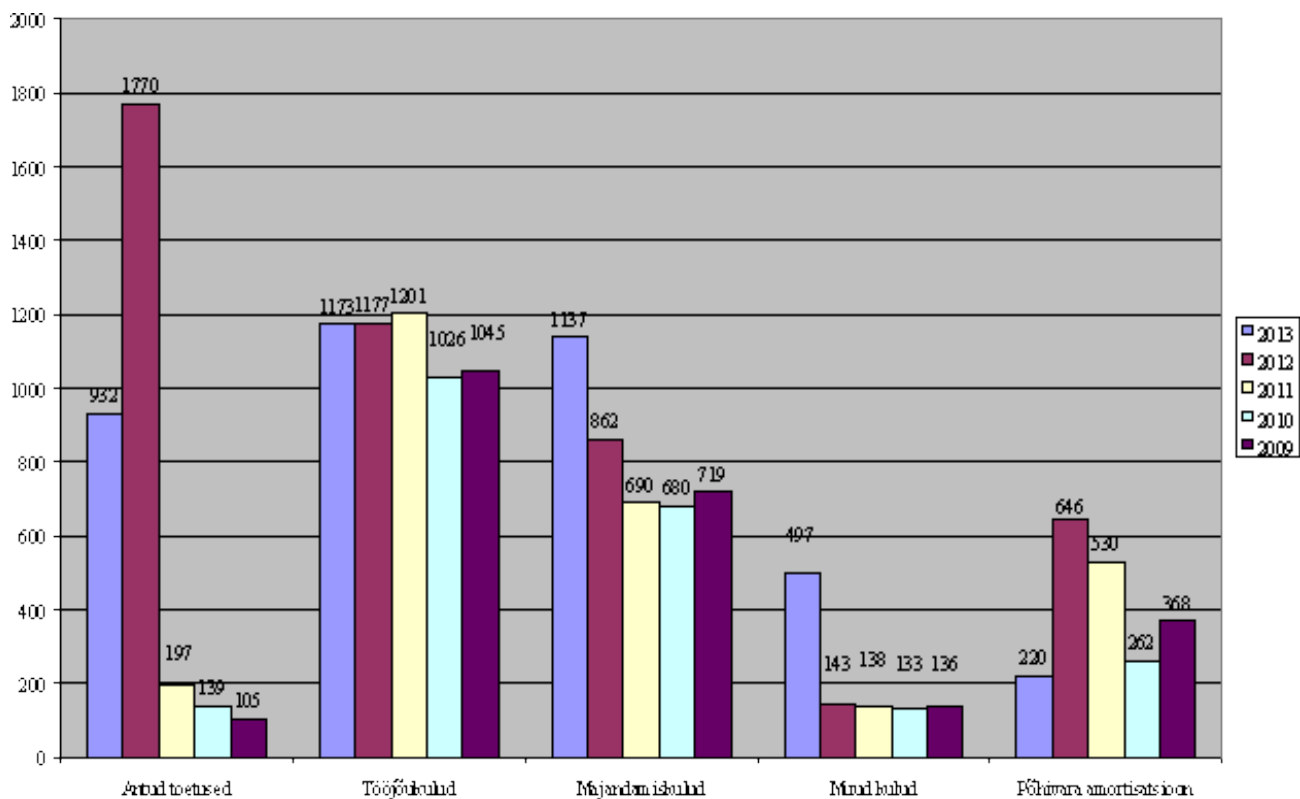

Antud toetused vähenesid, võrreldes eelmise aastaga, 47,4 %. Võrreldes 2011. aastaga antud toetused suurenesid 173,0 % seoses projekti “Narva-Jõesuu linna kaugküttevõrkude rekonstrueerimine” ja Narva-Jõesuu reoveekogumisala veemajandusprojekti rahastamisega. Kokku kulutati 711,0 tuh eurot. Tööjõukulud olid 2012. aasta tasemel. Majandamiskulud suurenesid 31,9 % võrra seoses elektri- ja soojaenergia hinnatõusuga, linnateede remonditööde teostamisega, linna kommunaalteenuse kulude suurenemisega ning asenduskoduteenuste osutamiseks rahastamise suurendamisega (asenduskoduteenuste osutaja MTÜ SOS Lasteküla Eesti Ühing). Muud kulud suurenesid 247,0 % võrra, seoses käibemaksu tasumisega põhivara soetuselt. Põhivara amortisatsioon on 66,0 % võrra vähem kui 2012. aastal.

2013. majandusaasta tulem on 1 142,0 tuh eurot, mis on 2012. aastaga võrreldes 2 229,0 tuh eurot rohkem.

1.3 Ülevaade majanduskeskkonnast

Statistikaameti andmetel 2013. aastal on aeglustunud Eesti majanduskasv. Aruandeperioodil kasvas majandus eelmise aastaga võrreldes 0,8 %. Eesti majanduskasv sõltub oluliselt välisnõudlusest, kusjuures peamised eksportijad on töötleva tööstuse ettevõtjad. Töötleva tööstuse toodangu ekspordi kasv jätkas IV kvartalis sarnaselt III kvartaliga aeglustumist. Samuti võib näha kasvu aeglustumist töötleva tööstuse toodangu müügis kodumaisele turule. Töötleva tööstuse toodangu eksport mõjutab oluliselt kaupade kogueksporti. 2013. aastal IV kvartalis kahanes kaupade eksport 1,3% ja kaupade import 1,7%. Aruandeperioodi detsembris eksporditi Eestist kaupu 0,9 miljardi euro väärtuses ja imporditi 1,0 miljardi euro eest. 2012. aasta detsembriga võrreldes jäi eksport samale tasemele, import aga vähenes 9%. Ekspordihinnad langesid 2013. aastal võrreldes eelmise aastaga 1,1% ja impordihinnad 1,6%.

2013. aastal oli majanduskasvu suurim pidurdaja veonduse tegevusala. Samuti oli suurim SKP vähendaja põllumajanduse ning ehituse tegevusala kahanemine.

Suurimad SKP positiivsed mõjutajad olid kaubanduse ning info ja side tegevusalad

2013. aasta lõpul vähenes töötute arv 59000-ni ja töötuse määr 8,6 %-ni, mis on 1,4 protsendipunkti väiksem kui aasta varem. Pikaajaliste töötute osatähtsus on 26 000. Pikaajaliste töötute osatähtsus töötute hulgas on vähenenud oluliselt (11 000 võrra). Pikaajalise töötuse määr oli 3,8%. Väga pikalt, st kaks aastat või kauem tööd otsinute osatähtsus kõigist töötutest langes, võrreldes 2012. aastaga, kolmandikult veerandile. 2013. aastal oli töötuse määr meestel 9,1% ning naistel 8,2%.

Aruandeperioodil keskmine tööhõive määr oli 62,1% (ületades 2012. aasta näitajat 1,3 protsendipunkti võrra) ning tööga hõivatute koguarv 621 000 inimest. Võrreldes eelmise aastaga kasvas tööga hõivatute aastakeskmine arv 6 000 võrra. Tööhõive kasvu mõjutas kõige rohkem majutuse ja toitlustuse, kutse-, teadus- ja tehnikaalaste tegevuste, kaubanduse ja kultuuri tegevusaladel hõivatute arvu suurenemine.

Aruandeperioodil tõusis keskmine brutopalk, võrreldes 2012. aastaga, 6,5 % võrra ja on 912 eurot. Reaalpalk, millest tarbijahindade muutus on maha arvatud, kasvas 2,7 %.

Tarbijahinnaindeks tõusis 2013. aastal 2012. aasta keskmisega võrreldes 2,8 %. Tarbijahinnaindeksi aastamuutuse suurim

mõjutaja oli elektri, soojusenergia, kütte ja toidu kallinemine, mis andis kogutõusust üle poole.

Narva-Jõesuu sai omavalitsusliku staatuse 10. augustil 1993.aastal. Narva-Jõesuu on kuurortlinn Soome lahe lõunarannikul Narva jõe suudmes Põhja-Eestis, Ida-Virumaal. Linna üldpindala on 11,3 ruutkilomeetrit. Sellest 113 ha (12,4%) moodustab elamute rajoon, 282 ha (25,7 %) katab mets ning 75 ha (8,2 %) on rand.

Narva-Jõesuu ehk "Põhjamaa Riviera" on muutumas üha kaasaegsemaks ja atraktiivsemaks puhkekohaks, mis on kuulus ainulaadse looduskeskkonna poolest. Omapärase männimetsaga ääristatud peene liivaga rand on pikim kogu Eestis, kulgedes 7,5 km ulatuses mööda Soome lahe lõunakallast.

Piirkonnas tegeldakse rannakalapüügi, turismi- ja puhkemajandusega. Narva- Jõesuu linnas asuvad mitmed riigiasutused: Kirde Piirivalvepiirkond (Narva-Jõesuu kordon ja Valmidusüksus), Riigimetsa Majandamise Keskus, Tuletõrje-ja Päästeameti Ida-Viru osakonna Narva-Jõesuu päästekomando.

31.12.2013.a seisuga oli elanike arv 2 902 inimest, sealhulgas moodustas tööga hõivatute arv 34,5 %, mis on 0,7 % võrra rohkem kui 31.12.2012.a. seisuga. Elanikkonna arvu muudatustest annab ülevaate alljärgnev tabel:

Elanikkonna arvu muutus vanusegruppide lõikes.

| Vanus | 2012.a. (inimeste arv) | 2013.a. (inimeste arv) | muutus (+/-) |
|------------------|------------------------|------------------------|--------------|
| lapsed 0-6 | 134 | 127 | -7 |
| lapsed 7-18 | 232 | 239 | 7 |
| tööealised 19-64 | 1878 | 1868 | -10 |
| vanurid 65... | 652 | 668 | 16 |
| Kokku: | 2896 | 2902 | 6 |

Vaatamata sellele, et elanikkonna arv on suurenenud natuke , tööealiste arv on vähenenud. See on tingitud inimeste lahkumisest tööotsingul Eesti suurtesse linnadesse või välismaale ning Narva-Jõesuu linnas on probleemiks sündivuse vähenemine.

Aasta jooksul sündis 19 last, mis on 4 lapse võrra rohkem kui 2012. aastal ning aasta jooksul suri 25 inimest, mis on 26,5 % ehk 9 inimese võrra vähem kui 2012. aastal.

Aruandeperioodil on tööpuudus vähenenud. Võrreldes 2012.aastaga langes keskmine töötuse määr Narva- Jõesuu linnas 7,5 % võrra. 31.12.2013.a seisuga on linnas 130 Töötukassas registreeritud töötut ehk 4,5 % Narva- Jõesuu linna elanikest, mis on 0,3 % võrra vähem kui 31.12.2012.a.

Töötus Narva- Jõesuu linnas (arv)

| aasta | I | II | III | IV | V | VI | VII | VIII | IX | X | XI | XII | keskmine arv |
|---|-------|--------|-------|------|-------|-------|-------|-------|--------|--------|--------|-------|--------------|
| 2009 | 81 | 96 | 112 | 123 | 132 | 123 | 136 | 152 | 166 | 166 | 165 | 174 | 136 |
| 2010 | 185 | 194 | 203 | 202 | 191 | 192 | 181 | 180 | 190 | 190 | 191 | 190 | 191 |
| 2011 | 193 | 204 | 204 | 198 | 184 | 172 | 179 | 175 | 176 | 172 | 167 | 165 | 182 |
| 2012 | 163 | 174 | 170 | 159 | 145 | 143 | 139 | 141 | 140 | 139 | 142 | 138 | 149 |
| 2013 | 147 | 155 | 154 | 162 | 144 | 129 | 133 | 131 | 123 | 125 | 125 | 130 | 138 |
| 2013 a. Töötute arvu vähenemine (-)/suurenemine (+) võrreldes 2012. Aastaga | -9,8% | -10,9% | -9,4% | 1,9% | -0,7% | -9,8% | -4,3% | -7,1% | -12,1% | -10,1% | -12,0% | -5,8% | -7,5% |

Töötus Narva-Jõesuus (arv)

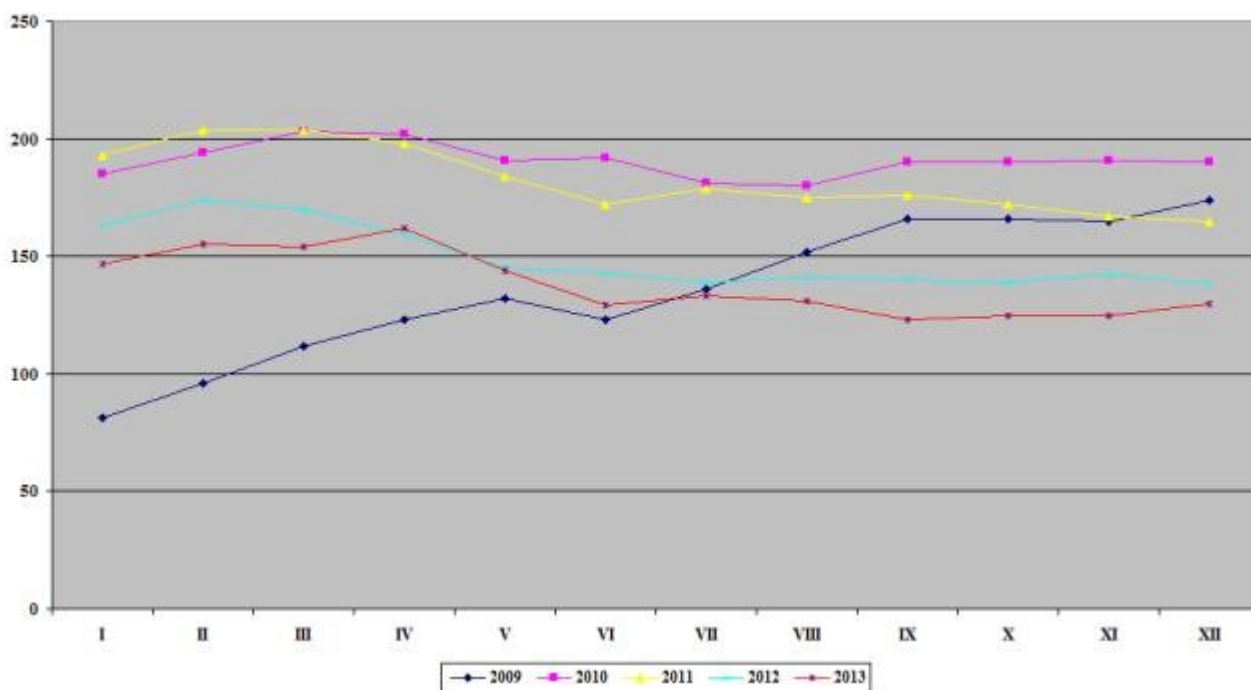

Aruandeperioodil toimetulekutoetust saanud perekondade keskmine arv oli 80, mis on 7,0% võrra vähem kui 2012.aastal. Toimetulekuraskused ähvardavad ennekõike töötuid ning nende seas pikaajalisi töötuid ehk neid, kes on tööd otsinud 12 kuud või kauem.

Võrreldes eelmise aastaga suurenes aruandeperioodil keskmine töötasu 7,6 % ja on nüüd 781 eurot. See on 14,4 % võrra madalam kui riigis keskmine brutopalk. 2013 aasta keskmine tulu (füüsilise isiku tulumaks, maamaks ja laekumine vee erikasutusest) arvestusega igale elanikule on 412 eurot ja see on 8,4 % võrra rohkem kui 2012. aastal.

1.4. Ülevaade arengukava täitmisest

2011. aastal vastuvõetud Narva-Jõesuu linna arengukava aastani 2025 sisaldab linna arengukava ja strateegiat. Strateegia piiritleb Narva-Jõesuu linna arengu nägemuse ja missiooni ajavahemikuks 2011-2025. Arengukava püstitab konkreetsemaid eesmärke ja ülesandeid. Arengukava sisaldab eelarvestrateegiat. Eelarvestrateegia on plaan arengukavas sätestatud eesmärkide saavutamiseks, et planeerida kavandatavate tegevuste finantseerimist. Eelarvestrateegia on aluseks Narva-Jõesuu linna eelarve koostamisel, kohustuste võtmisel ja investeringuprojektide kavandamisel. Eelarvestrateegia koostamise peamiseks eesmärgiks on tagada perspektiivis eelarvepoliitika jätkusuutlikkus, mis tagaks linna tervikliku ja tasakaaluka arengu. Eelarvestrateegia koostamise lähtealuseks on arengukavas toodud prioriteedid ning majandusarengu prognoosid. Aruandeperioodil võeti vastu eelarvestrateegia perioodiks 2014-2017.

Narva-Jõesuu linna missioon on järgmine: olla kaasaegne konkurentsivõimeline euroopalik linn ligitõmbava olmelise-ja loodusliku keskkonnaga, väljaarenenud teeninduse ning eduka ettevõtlusega. Linn, mille areng liigub kahes põhisuunas – linn-kuurort ja linn-sadam.

Narva-Jõesuul on olemas kõik eeldused selleks, et olla vaba aja aktiivse veetmise, puhkuse ja ravi eesmärgil aastaringelt külastatav nii Eesti elanike kui ka välisriikide kodanike ning turistide poolt.

Strateegiliste eesmärkide saavutamiseks on välja töötatud vastavad otsused (või spetsiifilised) sihid, millest igäht on täiendatud konkreetsete ülesannete ja meetmetega, mis lubavad Arengukava täpsemalt planeerida ning ellu viia.

Arengukava rahastatakse riiklikest, regionaalsetest ja rahvusvahelistest finantsallikatest, samuti linnaeelarvest.

Arengukava alusel olid 2013. aastal kavas teostada järgmised kulutused:

| Tegevuse nimetus | Finantseerimisallikad |
|------------------|---|
| | KOV Riigi-eelarvest ERF KIK EAS Ette-võtlus laen Muud |
| 1 Maakorraldus | |

| | | | | |
|--|---|---|---|---|
| <input type="checkbox"/> | Reformimata riigimaade munitsipaliseerimine | X | | |
| 2 Teadus- ja arendustegevus keskkonnakaitstes | | | | |
| <input type="checkbox"/> | Narva-Jõesuu rannaala infrastruktuuri arendamine | X | X | |
| 3 Soojamajandus | | | | |
| | Narva-Jõesuu kaugküttevõrkude rekonstrueerimine | X | X | |
| 4 Linna teed ja tänavad | | | | |
| <input type="checkbox"/> | Linna teede remont | X | X | |
| 5 Jäätmekäitlus | | | | |
| | Väikesemõõduliste ohtlike jäätmete kogumine | X | | |
| | Pargi hooldustehnika soetamine | X | X | |
| <input type="checkbox"/> | Suuremõõtmeliste jäätmete kogumine | X | | |
| 6 Heitveekäitlus | | | | |
| <input type="checkbox"/> | Narva-Jõesuu linna reoveekogumisala veemajandusprojekt | X | | X |
| 7 Tänavavalgustus | | | | |
| <input type="checkbox"/> | Tänavavalgustuse renoveerimine | X | | |
| 8 Elamumajandus | | | | |
| <input type="checkbox"/> | konkurss "Kaunis kodu" | X | | |
| 9 Turism | | | | |
| | projekt "Narva-Jõesuu ja Imatra keskkoolide turismiõpe" | X | X | |
| <input type="checkbox"/> | Koostöösuhte arendamine sõpruslinnadega | X | | |
| 10 Kultuur, huvialaharidus | | | | |
| | Temaatiliste kultuuripäevade läbiviimine ja populariseerimine (kalandusega seotud üritused) | X | | X |
| | Linna päevade läbiviimine- linna tähtsaim sündmus | X | | |

| | | | | | |
|------------------------------|--|---|---|---|---|
| | Puhkpillilahing Narva-Jõesuus | X | | | X |
| | Narva-Jõesuu Laste muusika- ja kunstikooli ruumide renoveerimine | X | | X | |
| | Kultuuri ja spordiühingute tegevuse toetamine | X | | | X |
| <input type="checkbox"/> | Olemasolevate ringide ja seksioonide toetamine | X | | | |
| 11 Haridus | | | | | |
| | Haridusprogrammides osalemine, s.h. haridusprogramm "Ettevõtlik kool 2012-2013" | X | | | |
| | Kooli välissuhtlemise toetamine, sh projekt "Veel üks tee Euroopa integratsiooni ja aktiivse kodaniku positsioonini" | | | | X |
| | Narva-Jõesuu lasteaia renoveerimine | X | | X | |
| <input type="checkbox"/> | Narva-Jõesuu keskkooli ruumide remont | X | X | | X |
| 12 Sotsiaalhoolekanne | | | | | |
| <input type="checkbox"/> | Eakatele sõidusoodustuse andmine | X | | | |

2013. aastal on teostatud järgmised projektid:

1. Narva-Jõesuu kaugküttevõrkude rekonstrueerimine;
2. Narva-Jõesuu ja Imatra keskkoolide turismiõpe

Narva- Jõesuu linn osaleb järgmistes projektides:

1. Narva- Jõesuu reoveekogumisala veemajandusprojekt;
2. Narva-Jõesuu rannaala infrastruktuuri arendamine;
3. Europrojekt "Veel üks tee Euroopa integratsiooni ja aktiivse kodaniku positsioonini";
4. Ujuvsilla ostmine ja paigaldamine;
5. Viilhalli ehitamine.

Narva-Jõesuu linn arendab koostööd eelkõige oma lähinaabritega – Vaivara vald, Narva linn, Sillamäe linn. Ühised küsimused ja huvid kuuluvad peamiselt majanduse ja infrastruktuuri valdkonda.

Narva-Jõesuu kuulub Ida-Virumaa Omavalitsuse Liitu. See esindab maakonda ja kohalikke omavalitsusi riigiorganites ja teistes institutsioonides. Põhilisteks ülesanneteks ja koostöövaldkondadeks on maakonna ühtlane ja tasakaalukas areng, koolitused, kogemuste vahetamine, ühishuvide kaitsmine ja demokraatliku otsustusprotsessi laiendamine.

Narva-Jõesuu kuulub ka Eesti Linnade Liitu, mille koostöövaldkond hõlmab kõike kohalikke omavalitsusi puudutavat, alates eelarvetest lõpetades välissuhtlusega.

Narva-Jõesuul on kolm sõpruslinna: Billund Taanis, Kroonlinn Venemaal ja Imatra Soomes.

1. Planeerimisalane tegevus

Käesoleval ajal on aluseks 14.09.2000.a kehtestatud Narva-Jõesuu linna üldplaneering. Narva-Jõesuu linna üldplaneering on dokument, mis suunab ehitustegevust. Üldplaneering on linna territoriaalset arengut suunav ja koordineeriv dokument, mis määrab linna arengu huvidele vastava maakasutuse põhimõtted, annab teavet maakasutuses ja ehituses avanevate võimaluste kohta ning aitab kaasa, investeerimisisriske maandades, Narva-Jõesuu arengule ja konkurentsivõime suurendamisele.

Järgmisel aastal on ette nähtud vahendid uue üldplaneeringu koostamiseks.

Aruandeperioodil algatati Narva-Jõesuu linna Kuursaali detailplaneering. Kinnistu omanik OÜ Navesco, kes omandas Kuursaali linnalt 2006.a. tulenevalt ostu-müügilepingust, kohustub taastama Kuursaali esialgses mahus. Kuursaali taastamise ning üldplaneeringuga kavandatud maakasutuse juhtfunktsiooni muutmise eelduseks on detailplaneeringu kehtestamine. Planeeritava ala pindala on 2,91 ha see hõlmab Nurme 2, Nurme 4, Kundla 3a ja Kundla 5 kinnistud. Algatava detailplaneeringu koostamise eesmärgiks on üldplaneeringu muutmine maakasutuse sihtotstarbe osas, Kuursaali ning selle abihoonete ehitusõiguse ja arhitektuursete tingimuste määramine, maa-ala heakorrastuse ja haljastuse põhimõtete määramine, planeeritava ala liikluskorralduse ja parkimise kavandamine, planeeritavate kruntide võimalik ühendamine, kruntide tehnoorkudega liitumisvõimaluste ja tingimuste määramine. Detailplaneeringu keskkonnamõju strateegilist hindamist ei algatatud, sest planeeringu elluviimisega ei kaasne mõju keskkonnale keskkonnamõju hindamise ja keskkonnajuhtimissüsteemi seaduse mõistes. Narva-Jõesuu linn sõlmis OÜ-ga Zoroaster töövõtulepingu Kuursaali detailplaneeringu koostamiseks. Tööde maksumus on 5,0 tuhat eurot, mis on ette nähtud 2014.a. eelarves.

2012. aastal otsustas Narva-Jõesuu Linnavolikogu võõrandada kinnistu asukohaga Koidu tn.6 Moskva Patriarhaadi Eesti Õigeusu Kiriku Narva Issanda Ülestõusmise Peakiriku Kogudusele 250,0 tuhat euro eest kinnistul ajalooliselt paiknenud Püha Vürsti Vladimiri kiriku taastamiseks. Aluseks oli Moskva Patriarhaadi Eesti Õigeusu Kiriku Narva Issanda Ülestõusmise Peakiriku Kogudus taotlus linnavolikogule ja linnavalitsusele Kogudusele kinnistu aadressil Koidu tn 6 võõrandamiseks. Soetamise eesmärgiks on kinnistul ajalooliselt paiknenud Püha Vürsti Vladimiri kiriku taastamine ajaloolisel kujul, mis asus Narva-Jõesuus kuni 1944. aastani. Selleks oli sõlmitud Narva-Jõesuu linna (müüja) ja Moskva Patriarhaadi Eesti Õigeusu Kiriku Narva Issanda Ülestõusmise Peakiriku Koguduse (ostja) vahel Kinnisasja võlaõiguslik müügileping, mille alusel andis müüja ostjale üle kinnistu valduse. Hiljemalt 19.12.2013.a pidi tasuma ostja müüjale kinnistu maksumuse täies ulatuses, et sõlmida omandi üleminekuks lisaks käesolevale lepingule omandi üleandmise asjaõiguskokkulepe ja teha kanne kinnistusraamatus. Moskva Patriarhaadi Eesti Õigeusu Kiriku Narva Issanda Ülestõusmise Peakiriku Kogudus on tasunud aruandeperioodi lõpuks 190,0 tuhat eurot. Puudujääva summa 60,0 tuhat eurot on kogudus valmis tasuma 27.06.2014.a. Lähtudes ülalnimetatust ning Narva-Jõesuu Linnavolikogu otsusest pikendati Kinnisasja võlaõiguslik müügileping kuni 27.10.2014.a., määrati jääksumma 60,0 tuhat eurot tasumise tähtjaks 27.06.2014. a. Ettemaksu summas 190,0 tuhat eurot on võtnud notar ametikontole hoiule kuni asjaõiguslepingu sõlmimise päevani pärast asjaõiguslepingu kinnistuosakonnale esitamist ning tingimustel, et on olemas võõrandamiseks nõutavad nõusolekud.

2012. aastal otsustas Narva-Jõesuu Linnavolikogu volitada linnavalitsust korraldama linnavara kinnistu asukohaga Metsa 3 hoonestusõigusega koormamiseks tähtajaga kuni 25 aastat suvekontserdihalli ehitamiseks ja kontserdihalli tegevuse korraldamiseks kirjaliku eelläbirääkimistega enampakkumise. Narva OÜ Geneva oli Narva-Jõesuu suvise kontserdihalli ehitamise hankel ainus osavõtja. Eelnimetatud territooriumile peab kerkima suvehall, kus korraldatakse kontserte ja rahvapidusid. Tulevane kontserdihall peab mahutama vähemalt 1 500 inimest.

2013. aastal otsustas Narva-Jõesuu Linnavolikogu seada enampakkumise korras Narva-Jõesuu linnas asuva Metsa 3 kinnistule tähtajalise tasulise hoonestusõiguse OÜ Geneva kasuks. Hoonestusõiguse hind on 6,0 tuhat eurot aastas, mis tasutakse igal aastal. Hoonestusõiguse omanik ei maksa kolm aastat renti planeeringu, projekteerimise ja ehituse perioodil alates hoonestusõiguse lepingu sõlmimisest. Kinnistu koormatakse hoonestusõigusega kuni 25 aastaks. Hoonestusõigus lõppeb ennetähtaegselt, kuuendal aastal hoonestusõiguse lepingu sõlmimisest, kui ei ole valminud ehitised, kontserthall ja ei ole väljastatud kasutusluba. Narva-Jõesuu Linnavolikogu volitas Narva-Jõesuu linnavalitsust sõlmima OÜ-ga Geneva notariaalselt tõestatud hoonestusõiguse seadmise lepingu.

Aruandeperioodil algatati Narva-Jõesuu linna Metsa 3 kinnistu detailplaneering. Detailplaneeringu põhieesmärgiks on Metsa 3 kinnistu ehitusõiguse määramine uue vabaõhu kontserdisaali ning seda teenindavate ehitiste püstitamiseks. Planeeritava krundi kavandatud kasutamise sihtotstarve on kooskõlas kehtiva üldplaneeringuga, mille kohaselt on kõnealuse maa-ala maakasutuse sihtotstarbeks kavandatud ühiskondlike puhkeotstarbeliste hoonete maa.

Kinnistu katastriüksuse sihtotstarbeks on kavas määrata ärimaa. Detailplaneeringu koostamise korraldaja on Narva-Jõesuu Linnavalitsus. Detailplaneeringu kehtestab Narva-Jõesuu Linnavolikogu.

Narva-Jõesuul kui puhketsoonil on riiklik tähtsus ning see fakt mõjub piiravalt siinsele maakasutusele ja territoriaalsele planeerimisele. Kuurordi maafond kujutab endast pinda, millel on võimalik arendada elamu-, ettevõtluse- ja sotsiaalkultuurilisi struktuure.

2013.aastal jätkati Narva-Jõesuu spakompleksi "Noorus" ehitamist. "Nooruse" kompleks on kavandatud keskusena, mis pakub laia teenusevalikut: majutus, toitlustus, konverentside korraldamine ning raviteenuste osutamine. Kuurort-kompleks koosneb hotellist, SPA-veekeskusest, restoranist ja majutus-kotadžitest. Nooruse spahotell avatakse 2014.a maikuu. Suurejoonilise basseini kompleksiga neljätärnihotelli numbritubasid hakkas OÜ Noorus müüma 2014.a. veebruarikuus.

2. Maakorraldus.

Reformimata riigimaa osakaal on linnas endiselt suur. Maade munitsipaliseerimine on tähtis tulevaseks arenguks. Aruandeperioodil on moodustatud katastriüksus aadressil Vabaduse tn 17 (pindala 3 765 m²) ja tellitud tööd katastriüksuse moodustamise kohta aadressil Jaan Poska tn 26. Maa-alad on kavandatud üldkasutatavaks maaks. Üldkasutatav maa on avalikult kasutatav, iseseisvat katastriüksust moodustav, üldjuhul hooneteta maa, millel võivad paikneda üksnes abihooned, sh haljasala, pargimaa, supelranna maa, rahvapeo- ja kokkutulekuväljaku maa, laste mänguväljaku maa, spordiplatsi ja terviseraja maa, kalmistu maa. Samuti on moodustatud katastriüksus aadressil Pargi tn 10a (linna munitsipaalmaja all olev

maa, pindala 2 713 m²).

Sügisel 2013. aastal vastavalt Kinnistu tasuta üleandmise lepingule, kinnistamisavaldusele ja asjaõiguslepingule andis Eesti Vabariik tasuta Narva-Jõesuu linna omandisse maa Hirve tänava all (transpordimaa, pindala 8 454 m²).

2013. aastal taotles Narva-Jõesuu Linnavalitsus Ida-Viru maavanemalt Narva-Jõesuu linna munitsipaalomandisse Kalda tn 47a, Adolf Hahni tn 3,4, 5 ja 6, Karja tn 3, Vana tn 1 ja 3, Koidu tn 26, Metsa tn 4, Vabaduse tn 26 ja Kudruküla tn2. Munitsipaalomandisse taotlemine on põhjendatud vajadusega täita linna kohustused ja eesmärgid, mis on sõnastatud arengukavas 2011-2025: tulevaseks arenguks vajalike maade munitsipaliseerimine.

Järgmisel aastal planeerime jätkata munitsipaliseerimisega seotud töid.

3. Kalandus.

2013. aastal on saanud LEADER-meetme raames projektitoetuse taotluse registreerimise kinnituse viihalli ehitamiseks. Linna huvi on aidata kaluritel leida otseühendus jaeostjatega. Projekti maksumus on 121,0 tuh eurot, millest linna osalus on 24,0 tuh eurot. Samuti on saanud LEADER-meetme raames projektitoetuse taotluse registreerimise kinnituse ujuv silla ostmiseks ja paigaldamiseks. Projekti maksumus on 7,0 tuh eurot, millest linna osalus 1,0 tuh eurot.

2013. aastal Vabariigi president Toomas Hendrik Ilves külastas Narva-Jõesuus ettevõtet OÜ Kirderand. Tema hinnangul vääriski Eesti parematele restoranidele tutvustamist ka Narva-Jõesuu kalatoodete valmistaja OÜ Kirderand. OÜ Kirderand on pikaajaliselt tootnud Eesti kohalike kalade fileest kõrgekvaliteedilisi konserve tagades stabiilse töökoha olemasolu paljudele ümbruskonna elanikele.

Alates 2012. aastast osaleb Narva-Jõesuu linn MTÜ-s Virumaa Rannakalurite Ühing.

4. Teadus- ja arendustegevus keskkonnakaitses.

Aruandeperioodil jätkati Narva-Jõesuu rannaala arendamise projekti, mille peamiseks eesmärgiks on muuta Eesti pikim mereäärne liivarand – Narva-Jõesuu – kõrge kvaliteediga teenuseid pakkuvaks puhke- ja turismiobjektiks. Projekti maksumus on 2 933,0 tuh eurot, millest Narva-Jõesuu linna omafinantseerimine on 15,0 % ehk 440,0 tuh eurot. Ülejäänud summa ehk 2 493,0 tuh eurot rahastab Euroopa Regionaalarengu Fond.

2013. aastal korraldati järgmised hanked:

1. Narva-Jõesuu ranna-ala tualettide tarne koos paigaldusega;
2. Narva-Jõesuu ranna-ala paviljonide ja kioskite tarne koos paigaldamisega;
3. Aia tn. Promenaadi rajamine koos välisvalgustusega;
4. Ajaloolise ja Modernse randade väikevormide ost ja paigaldus.

Tallinna Linnaehituse AS tegeleb Narva-Jõesuu rannaala väljaehitamise projektijuhtimise ja omanikujärelevalve teenuse osutamisega ning ehitushanke korraldamisega. 2013. aastal maksti selle lepingu alusel 67,0 tuh eurot.

Projekti käigus on loodud rannaalale 3 eri disainiga piirkonda – ajalooline, modernne ja looduslik rand. Riigihanke “Veevarustuse- ja kanalisatsioonirajatiste ehitustööd” raames on teostatud Narva-Jõesuu rannaala veevarustus- ja kanalisatsioonitöid koos kaasnevate kaevetöödega Pargi tn, Kiriku tn, Adolf Hahni tn ja Aia tn ristmikul. Nimetatud tööde käigus teostati tagasitäite (kaasa arvatud killustikalused), nende tänavate teekatete lõplik paigaldamine. Tööde maksumus oli 84,0 tuh eurot. Riigihanke “Puitteede, treppide ja istumiskohtade ehitustööd” raames asuti ellu viima puust treppide, kõnniteede ja istekohtade ehitamise ja paigaldamise töid. Selle töö käigus ehitati välja kõnnitee, mis kulgeb piki randa Mere tänava juurest kuni Lembitu tänavani. Samuti paigaldati pingid, lõkketegemise kohad, puutrepid ja sillakesed, vaateplatvorm ja puidust terrassid. Loetletud tööde käigus toimusid ka tagasipuiste ja tänavakatte taastamise tööd. Kulutati selleks 413,0 tuh eurot. Riigihanke “Betonmüüride ja aedade ehitustööd” raames teostati rannas betoonpiirete ehitamistöid. Nende tööde käigus kindlustati betoonvalatistega Mere, Pargi ja Kiriku tänavate merepoolsed avad ja valati suvise dušši ehitise alus. Samuti toimusid Aia, Kiriku, Pargi ja A.Hahni tänavatel olevate kivimüüritiste ning piki Pargi ja Aia tänavat (“Mererannast” kuni mereni) kulgeva ajaloolise metallpiirde rekonstrueerimistööd. Tööde maksumus oli 438,0 tuh eurot. Riigihanke “Adolf Hahni, Mere, Pargi ja Kiriku tänavatel kõnniteede ehitus ja haljastustööd” raames on teostatud A.Hahni, Mere, Pargi ja Kiriku tänavate haljastustööd, kõnniteede ehitamistööd ning paigaldatud tänavavalgustuse postide jalandid ja paintorud. Kokku on kulutatud 272,0 tuh eurot. Riigihanke “Narva-Jõesuu ranna-ala paviljonide ja kioskite tarne koos paigaldamisega” raames olid valmis paviljonid, mis on seatud Aia tänavale. Kiriku tänavale on seatud päästetorn, Hiina paviljon ja kaks müügipaviljoni. Samuti oli valmis kümme ajaloolise välimusega supelvankrit, kus on kavas korraldada müüki ja rannatarvete laenutust. Tööde maksumus oli 184,0 tuh eurot. Riigihanke “Narva-Jõesuu ranna-ala tualettide tarne koos paigaldamisega” raames on soetatud ja paigaldatud 3 tualetti Pargi tänaval, Modernsel rannal ning Aia ja Adolf Hahni tänavate ristmikul. Tööde maksumus oli 84,0 tuh eurot. Riigihanke “Ajaloolise ja Modernse randade väikevormide ost ja paigaldus” raames on soetatud lamamistoolid, riietuskabiinid ja prügikastid ning paigaldatud laste atraktsioonid, trenaažöörid, mänguvahendid ja konstruktsioonid. Selleks kulutati 271,0 tuh eurot. Vastavalt riigihanke “Aia tänaval promenaadi rajamine koos välisvalgustusega” on alustatud promenaadi ehitustöid. Projekti käigus ühendab 1,4 kilomeetri pikkune tänav Meresuu SPA hotelli ja Narva-Jõesuu SPA & Sanatooriumi. Peale selle ehitatakse sõiduteid, kõnniteid, parklaid ja teostatakse haljastustöid.

Promenaad kaetakse osaliselt asfaldi ja osaliselt kividega, selle äärde tuleb ka purskaev. Ehitustööde maksumus on 752,0 tuhat eurot, millest on kulutatud 2013. aastal 367,0 tuhat eurot ehk 49,0 %. Aruandeperioodil sai neli mere äärde viivat kõrvaltänavat uue kivitaketi alla. Antud projekt oli peatatud 15. novembril, kuna polnud võimalik asfalteerida promenaadiks muudetavat Aia tänavat, sest promenaadi ehitustööd on seotud Narva-Jõesuu linna reoveekogumisala veemajandusprojektiga, mille käigus on alustatud vee- ja kanalisatsioonitorustike paigaldus Aia tänavale Pooleli jäänud asfalteerimistööd jätkuvad 2014. a kevadel. Seoses eelnimetatuga otsustas EAS Narva-Jõesuu Linnavalitsuse 16.10.2013.a esitatud taotluse alusel pikendada projekti kuni 30.06.2014.a. Lõpparuande esitamise tähtaeg on 15.07.2014.a.

Peale selle oli tasutud liitumistasu VKG Elektrivõrgud OÜ-le uue võrguühenduse loomiseks summas 71,0 tuhat eurot. Tööd jätkuvad 2014. aastal.

Aruandeperioodil on teostatud töid summas 2 251,0 tuhat eurot, sealhulgas EAS-i osa on 1 850,0 tuhat eurot. EAS-i poolt on aktsepteeritud 1 850,0 tuhat eurot. 2013. aastal on tagastatud sellest Narva-Jõesuu linnale 1 403,0 tuhat eurot, sealhulgas 1,0 tuhat eurot 2012. aasta eest.

Järgmisel aastal jätkuvad ehitustööd. Samuti on ette nähtud vahendid 2014. a eelarves turvameetmete tagamiseks.

5. Soojamajandus

2013. aastal jätkati Narva-Jõesuu linna kaugküttevõrkude rekonstrueerimistöid. Projekti eesmärgiks on vähendada soojuskadusid Narva-Jõesuu linnale kuuluvates ja Adven AS-i poolt renditavates soojusvõrkudes (rendilepingu tähtaeg on kuni 23.01.2036.a.). Projekt näeb ette maapealsete konstruktsioonide likvideerimise, uute soojustrasside ehitamise ja tarbijate ühendamise kaugküttevõrguga.

2013. aastal renoveeriti 1 743 jm soojustorustikke (kahetoru arvestuses), likvideeriti 2 411 jm soojustorustikke. Tööd teostati Mäe, Sepa, Rahu, Jaan Poska, Karja ja Eduar Vilde tänavatel ning Hoole teel.

Aruandeperioodil Narva-Jõesuu linna kaugküttevõrkude rekonstrueerimistööd on lõppenud. Projekti käigus (2012 ja 2013. aasta) ehitati kokku 3 585 jm uut soojustorustikke, kusjuures torustike kogupikkus vähenes 780 jm võrra. Antud projekti tulemuseks on kaugküttevõrkude soojuskadude vähendamine, mille muudatustest annab ülevaate alljärgnev tabel:

Narva-Jõesuu kaugküttevõrkude soojuskadude võrdlus.

| IV. kvartal | kaos % |
|-------------|--------|
| 2011 | 24,0 |
| 2012 | 16,4 |
| 2013 | 12,8 |

Projekti maksumus oli 1 645,0 tuhat eurot. Tegelikult kulutati 1 391,0 tuhat eurot, sealhulgas: KIK rahastas 50 % projekti maksumusest ja linna omafinantseerimine oli 50,0%, mille tagas Adven Eesti AS, kes samal ajal viis hanke läbi ja korraldas kaugküttevõrkude rekonstrueerimistööde teostamist.

6. Teed ja tänavad.

Narva-Jõesuu linnas on teede ja tänavate kogupikkus 36,3 km.

Teede ja tänavate hooldamist ja arendamist teostatakse vastavalt Narva-Jõesuu linna arengukavale.

2013. aastal on kulutatud teede hoiuks 96,0 tuhat eurot, mis on 55,6 % rohkem kui 2012. aastal.

Auguremont on teostatud Supeluse, Jaan Poska, Eduard Vilde, Lydia Koidula, Metsa, Nurme, Raja, Karja ja Vabaduse tänavatel ning Nurme-Raja-Metsa ringil. Kokku on lapitud 2 472 m². On teostatud Jaan Poska kõnnitee katte remont (61 m²).

Peale selle on paigaldatud linna territooriumil 53 liiklusmärki, millest 8 Narva-Jõesuu Keskkooli juures. Samuti on tehtud teekatte märgistamine (268,2 m²).

2014. aastal on kavas soetada ja paigaldada 5 ootepaviljoni. Selleks on ette nähtud 2014.a. eelarves 17,0 tuhat eurot, mis oli eraldatud Ida- Viru Maavalitsuse poolt ühistranspordi infrastruktuuri objektide planeerimiseks, rajamiseks, korrashoiuks 2013. aastal. Samuti on kavas jätkata linna teede remonti.

Riigimetsa Majandamise Keskus (edaspidi RMK) on alustanud valduses olevatel katastriüksustel asuvate metsateede kandmist riiklikusse teederegistrisse. Metsateede osas on registrisse andmete esitajaks riigimetsa majandamist korraldav isik või riigiasutus. Kuna kohalikud era- ja metsateed moodustavad ühtse teedevõrgustiku, olles sisuliselt vastavalt maaomandile tervikteede erinevad lõigud, esitasid RMK Ida-Viru metskond ja Maanteeamet oma 12.02.2012.a. kirjaga nr 3-1.1/29 Narva-Jõesuu Linnavalitsusele kooskõlastamiseks ettevalmistatud teeregistri andmed Narva-Jõesuu linna nende teede kohta, mis omavad metsatee lõiku. Narva-Jõesuu Linnavolikogu kooskõlastas 27.03.2013.a otsusega nr 155 Narva-Jõesuu linna

territooriumil asuvate riiklikus teeregistris puuduvate metsatee osa sisaldavate tervikteede teosade nimekirja ja need on:

| <u>Tee number</u> | <u>Tee nimi</u> | <u>Teeosa number</u> | <u>Teeosa pikkus m</u> | <u>Algusaadress m</u> | <u>Lõpuaadress m</u> | <u>Jaotus</u> |
|-------------------|------------------------|----------------------|------------------------|-----------------------|----------------------|---------------|
| 5130707 | Meriküla - Auga tee | 1 | 68 | 0 | 68 | Eratee |
| 5130707 | Meriküla - Auga tee | 3 | 661 | 68 | 729 | Metsatee |
| 5130707 | Meriküla - Auga tee | 9 | 398 | 5184 | 5582 | Metsatee |
| 5130707 | Meriküla - Auga tee | 10 | 243 | 5582 | 5825 | Eratee |
| 5130708 | Meriküla metsavahi tee | 1 | 164 | 0 | 164 | Eratee |
| 5130708 | Meriküla metsavahi tee | 2 | 730 | 164 | 894 | Metsatee |
| 5130710 | Elektriliini tee | 1 | 501 | 0 | 501 | Metsatee |
| 8511453 | Nõmme tee | 4 | 769 | 1264 | 2033 | Metsatee |

7. Jäätmekäitlus

Jäätmekäitlus Narva-Jõesuu linnas toimub jäätmeseaduse alusel.

Narva-Jõesuu linnas tegutseb oma kommunaalteenistus, kus töötab pidevalt 8 töötajat käsunduslepingu alusel. Kommunaalteenistus omab kommunaaltehnikat, mis võimaldab kokku hoida kommunaaltehnika rendist ja osutada tasulisi kommunaalteenuseid elanikele ja kommertsstruktuuridele, mis aitab osaliselt katta tehtud kommunaalkulutused.

2013. aastal koostati sihtasutusele Keskkonnainvesteeringu Keskus taotlus pargi hooldustehnika soetamiseks. Eeldatav maksumus on 100,0 tuh eurot, millest planeeriti omaosaluseks 15,0 tuh eurot ehk 15,0 % ja ülejäänud summa saada KIK-lt. Taotlus jäi rahuldamata. Järgmisel aastal taotleme uuesti.

Narva-Jõesuu linnas on korraldatud aadressill Kalda 45 (linnale kuuluv vara) väikesemõõduliste ohtlike jäätmete kogumine. Samuti üks kord aastas (tavaliselt kevadel) paigaldatakse suuremõõtmiliste jäätmete kogumiseks konteinerid, kuhu linna elanikud viivad suuregabriidilisi asju (nt. vana mööbel). Jäätmete väljavedu rahastatakse Narva-Jõesuu linna eelarvest. Eesmärgiks on vähendada jäätmeteket, tagada keskkonna puhtus ja ressursside säästlik kasutamine. Järgmisel aastal korraldame ka väikesemõõduliste ohtlike jäätmete kogumist.

Aruandeperioodil on teostatud Narva-Jõesuu linnakalmistu puhastamine põdsastest üldmahuga 3 ha. Selleks on kulutatud 7,0 tuh eurot.

Eelmisel aastal on tehtud imbkaevude (58 tk.) puhastamine Jaan Poska ja Vabaduse tänavatel. Töömaksumus oli 2,0 tuh eurot.

Jäätmekäitluse arengusuunad on kajastatud Narva-Jõesuu linna jäätmekavas 2010-2015.

8. Heitveekäitlus

2013. aastal jätkati Narva-Jõesuu linna reoveekogumisala veemajandusprojekti. Projekti eesmärgiks on tagada Narva-Jõesuu elanikele kvaliteetne joogikõlblik joogivesi, vähendada veelekete ja reoveeinfiltratsiooni osakaalu ning kaitsta veevarusid saastatud heitvete keskkonda sattumis eest. Projekti elluviimisega viiakse Narva-Jõesuu veevarustus- ja kanalisatsioonisüsteemid vastavusse Euroopa Liidu direktiiviga.

Projekti kogumaksumus on 9 455,0 tuh eurot, millest Euroopa Liidu Ühtekuuluvusfondi osalus 74,16 % ehk 7 011,0 tuh eurot, kohalik omafinantseerimine 25,84% ehk 2 444,0 tuh eurot, mille jagasid omavahel võrdsetes osades AS Narva Vesi ja Narva-Jõesuu linn (osalus 12,92% ehk 1 222,0 tuh eurot).

Ülalnimetatud projekti teostatavate tööde maht on järgmine:

1. 4,3 km uue veetorustiku ehitamine ja 15,1 km olemasoleva veetorustiku rekonstrueerimine;
2. 14,7 km uue kanalisatsioonitorustiku ehitamine ja 6,58 km olemasoleva kanalisatsioonitorustiku rekonstrueerimine;
3. kahe olemasoleva kanalisatsioonipumbajaama rekonstrueerimine ja kolme uue kanalisatsioonipumbajaama ehitamine;

4. peapumbajaama vastuvõtukambri ehitamine.

Projekti eesmärkide täitmiseks sõlmis AS Narva Vesi 20.12.2012 kaks projekteerimis-ehitustöövõtulepingut:

· esimene nr. HÕ-46 (N-Jõesuu ÜVVK-torustike, osa 1, rekonstrueerimise ja laiendamise projekteerimis-ehitustööd);

· teine nr. HÕ-47 (N-Jõesuu ÜVVK-torustike, osa 2, rekonstrueerimise ja laiendamise projekteerimis-ehitustööd).

Mõlemas projekteerimis-ehitustöövõtulepingus on peatöövõtjaks Merko Infra AS. Omanikujärelevalvet teostab mõlema projekteerimis-ehitustöövõtulepingu üle konsortsium Tallinna Linnaehitus AS/Taalri Varahaldus AS.

Aruandeperioodil on sõlmitud Narva-Jõesuu linna ja Keskkonna investeringute keskuse (edaspidi KIK) vahel laenuleping nr 5-1/13/8, mille alusel KIK andis Narva-Jõesuu linnale laenu 1 217,0 tuh eurot omafinantseeringu tagamiseks. Laenu väljamakseperiood on 2013-2015. Laen on vormistatud lõpptähtajaga 27.08.2032.a. Samuti on ette nähtud maksepuhkus kuni 31.12.2015.a. See tähendab, et Narva-Jõesuu linn hakkab tagastama laenu alates 01.01.2016.a. Maksepuhkuse ajal maksab linn ainult intressi, mille suurus arvestatakse tagastamata laenusummalt.

2013.a. teostati ja lõpetati torud 1 (HÕ-46) lepingus geodeetilised uuringud ning lõpetati projekteerimine. 2013.a. alustati ning 2013.a. teostati ehitustöid kokku 14,40 % lepingu kogumaksumusest. Torudes 2 (hõ-47) teostati 2013.a. samuti geodeetilised uurimistööd ning lõpetati projekteerimine. Samuti alustati ning teostati ehitustöid 2013.a. kokku ca 22,75 % lepingu kogumaksumusest. Eelmisel aastal on tehtud töid summas 417,0 tuh eurot, millest maksis Narva-Jõesuu linn 129,0 tuh eurot.

Kokku kogu veemajandusprojekti eesmärke on täidetud 31.12.2013.a. seisuga järgmiselt:

| <u>Väljundi nimetus</u> | <u>Sihhtmäär</u> | <u>(veeprojektiSaavutusmäär</u> | <u>seisuga</u> |
|--|---------------------------------|---------------------------------|----------------|
| | <u>rahastusotsuse kohaselt)</u> | <u>31.12.2013.a.</u> | |
| Isevoolse kanalisatsioonitorustiku ehitus | 13 063 m | 5135 m ehk 39 % | |
| Isevoolse kanalisatsioonitorustiku rekonstrueerimine | 4 630 m | 2810 m ehk 61 % | |
| surve kanalisatsioonitorustiku ehitus | 1 614 m | 221,5 m ehk 14 % | |
| surve kanalisatsioonitorustiku rekonstrueerimine | 1 950 m | 696 m ehk 36 % | |
| reoveepumplate ehitus | 3 tk | 1 tk ehk 33 % | |
| reoveepumplate rekonstrueerimine | 2 tk | 0% | |
| joogiveetorustiku ehitus | 4 299 m | 3178 m ehk 74 % | |
| joogiveetorustiku rekonstrueerimine | 15 070 m | 9494 m ehk 63 % | |

Ehitustööde füüsiline progress ületab oluliselt lepingulist väljamaksete kogu %-i, kuna antud tabelis on märgitud 31.12.2013.a. seisuga paigaldatud torud, kuid veel ei ole kontrollitud torustike katsetuste tulemusi (survekatsed, kaameravaatlused); tegemata on taastustööd; koostamata täitedokumentatsioon; menetlemata kasutusluba jmt.

Paigaldatud uusi või rekonstrueeritud olemasolevaid on kas ühisveevärgi- ja/või ühiskanalisatsioonitorustikke järgmistel N-Jõesuu linna tänavatel: Karja, Vaikne, Liiva, Uus, Suur – Lootsi, Vana, Lootuse, Õnne, Mäe, E. Vilde, J. Poska, Kalevi, Kudruküla, Metsa, Olevi, Pargi, Hoole, Piiri, Kesk, Lembitu, Vambola, Nurme, Raja, Rahu, Vabaduse, Kungla, Koidu, Aia, Lennuki, Supeluse, Kiriku.

Järgmisel aastal ehitustööd jätkuvad.

Projekti abikõlbulikkuse lõpptähtaeg on 31.08.2015.

Viie aasta jooksul peale projekti realiseerimist ei tohi vahetuda Narva-Jõesuu vee-ettevõtja. Samuti ei tohi muutada veevarustrasside ja seadmete omandivorm- need peavad jääma vee-ettevõtja omandisse.

9. Tänavavalgustus

Narva-Jõesuu linnas on valgustatud tänavaid kokku 25,1 km, nendest on varastatud õhuliinidega 23,2 km ja kaabelliiniga 1,87 km. Valgustuspunkte on 712 tk, välisvalgustusvõrgu juhtkilpe on 7 tk. Hetkel tänavavalgustusrajatised on rahuldavas seisundis. Kuni 31.08.2013. aastani osutas tänavavalgustuse hooldusteenuseid OÜ Elrek-Mont ja alates 01.09.2013. aastast A.V.R. Elekter OÜ, kelle pakkumus oli tunnustatud edukaks Narva-Jõesuu linnavalitsuse hanke “Narva-Jõesuu linna tänavavalgustuse käitamine ja eksploatatsioon 2013- 2015” raames.

Aruandeperioodil teostati Sepa, Rahu ja Linda tänavatel tänavavalgustuse kapitaalremonti ja kulutati selleks 8,0 tuh eurot. Eesmärgiks on säästlik energiakasutus ja valgustuskulude vähendamine. Peale selle on teostatud Metsa tänaval välisvalgustuse ehitustööd. Ehitustööde käigus on paigaldatud 12 masti ja 456 m õhukaablit. Tööde maksumus on 4,0 tuh eurot.

Järgmisel aastal jätkame tänavavalgustuse remonditöid.

10. Elamumajandus

Käesoleval ajal hõlmab elamusektor 113 ha. Elamud on Narva- Jõesuusse ehitatud erinevatel aegadel. Praegusel ajal toimub aktiivne eramajade rekonstrueerimine, ümberehitus. Uued majad on hõivanud peamiselt Venemaa elanikud, kes on endale soetanud korteri puhkuse veetmiseks. Kohalikke on ostjate seas üksikuid. Linn eelistaks püsielanikke, kes oleksid maksumaksjad, aga kohalikud ei jaksu kahjuks uusarendustesse kortereid osta. Aga positiivne on see, et linnapilt paraneb oluliselt.

Aruandeperioodil eraldati 1,0 tuh eurot munitsipaalmajade kindlustamiseks. Samuti kulutati 1,0 tuh eurot munitsipaalnõuet metallukse soetamiseks ja paigaldamiseks aadressil Karja tn. 21. 2013. aastal eraldati 4,0 tuh eurot munitsipaalnõuet korterna ladumiseks aadressil Karja tn. 21, Vabaduse tn. 42 ning uute ahjude paigaldamiseks aadressil Vabaduse tn. 42-5, Pargi tn 10a-4 ja 7.

Narva-Jõesuu Linnavalitsus sõlmis käsunduslepingu munitsipaalnõuet operaatoriga, kelle kohustuseks on Narva-Jõesuu linnale kuuluvate elumajade valitsemise teostamine. Lepingu eesmärgiks on munitsipaalnõuet üürnikelt võlgade kättesaamine ja tähtaegne tasumine kommunaalteenuste eest.

Järgmisel aastal on ette nähtud vahendid munitsipaalnõuet remondiks.

2012. aasta lõpul Narva-Jõesuu linnavalitsuse poolt Narva-Jõesuu Linnavolikogu otsuse alusel korraldatud linnavara kinnistu asukohaga Vabaduse tn 42 ja 44 võõrandamiseks vähekindlustatud elanike elamistingimuste parandamiseks kirjaliku eelläbirääkimistega enampakkumine jäi tulemuseta. Selle põhjusel tunnistati Narva-Jõesuu linnavara kinnistute Vabaduse 42 ja 44, Narva-Jõesuu võõrandamine kirjaliku eelläbirääkimistega enampakkumine nurjunuks seoses sobivate pakkumiste puudumisega.

Samuti Narva-Jõesuu linnavalitsuse poolt Narva-Jõesuu Linnavolikogu otsuse alusel korraldatud linnavara kinnistu asukohaga Koidu tn.1 võõrandamiseks kvaliteetse saunateenuse pakkumiseks kirjaliku eelläbirääkimistega enampakkumine. jäi tulemuseta. Selle põhjusel tunnistati Narva-Jõesuu linnavara kinnistu Koidu tn. 1, Narva-Jõesuu võõrandamine kirjaliku eelläbirääkimistega enampakkumine nurjunuks seoses sobivate pakkumiste puudumisega.

28.01.2013.a. korteriomandi müügilepingu nr 211/213 alusel on müüdnud munitsipaalnõuet asukohaga Karja 18V-16. Müügihind on 41,0 tuh eurot, millest 20,0 tuh eurot on tasutud Ostja poolt tehtud korteri kapitaalremondi kulude tasaarvestamise teel (vt lisa nr 8). Ülejäänud summa on üle kantud Narva-Jõesuu Linnavalitsuse pangakontole.

11. Turism

2013. aastal on lõppenud tööd rahvusvahelise projekti “ Atraktiivne kutseõpe keskkoolis ehk AVE” raames. Projekti tegevused ja mõju oli suunatud idapiiri aladele Kirde-Eestis ja Lõuna Karjalas, sest tegevuskohtadeks oli Eestis Narva-Jõesuu ja Narva, Soomes Imatra ja Lappenranta linnad. Projekti eesmärgiks on suurendada Narva-Jõesuu ja Imatra keskkooli õpilaste seas teadlikkust kutseõppe võimalustest ja kasvatada kohalike õppeasutuste võimekust lülitada turismiõpet igapäevasesse kooliellu, suurendada põhikooli lõpetajate huvi kutseõppe ja eriti turismimajanduse vastu. Projekti käigus vahetati kogemusi ja teadmisi kutseõppes, loodi kahe maa õpilaste ja kutseõpetajate vahel rahvusvaheline võrgustik. Sellega aitasid organisatsioonid kasvatada noortes koostöö oskust ja kompetentsi.

Projekti AVE rahastati Kesk-Läänemere Interreg IV A programmi 2007-2013 Lõuna-Soome ja Eesti allprogrammist. Projekti maksumus oli 200,0 tuh eurot (raha eraldati Euroopa Regionaalarengu Fondist), millest kulutati 190,0 tuh eurot. Narva-Jõesuu linna osa selles projektis oli 53,0 tuh eurot, millest kulutati 52,0 tuh eurot, sealhulgas omafinantseering kokku on 9,0 tuh eurot. Aruandeperioodil kulutati 22,0 tuh eurot, millest 13,0 tuh eurot tagastatakse Narva-Jõesuu linnale 2014. aastal.

Projekt AVE tegevused Narva-Jõesuus 2013

1. Turismialased workshopid:

Narva-Jõesuu ja Imatra õpilastele Narva-Jõesuus ja Narvas 13-15.05.2013

Orienteerumismäng Narva linnas ja Narva kindluses, Narva-Jõesuu sanatooriumi töökohtade tutvustamine

06.11.2013 Narva-Jõesuu, Narva eesti gümnaasiumi ja Imatra õpilastele. Teemad: Kas turismiõpe keskkoolis on kasulik? Uued ideed turismis. Kuidas meie piirkondi reklaamida?

Tallinnas ja Helsingis 09.-10.12.2013. Teemad: Kuidas on projekti piirkonnad reklaamitud pealinna turismiinfodes.

2. Lõpukonverents 07.11.2013 Narva kolledžis

3. Õpilased läbisid järgmised Narva kolledži poolt ettevalmistatud kursused: giidikoolitus, projektijuhtimine ,

multikultuurne suhtlemine ja kommunikatsiooni psühholoogia 2 osa.

4. Imatra Rakenduskõrgkooli loeng Saimaa turismipiirkonnast Narva-Jõesuu õpilastele. arva kolledži organiseeritud loeng: Miks töötada turismisektoris?
5. Projekti juhtimine, sh juhtgrupi koosolekute läbiviimine, aruandlus
6. Teavitust veebis: www.narva.ut.ee/ave-project neljas keeles.

Aruandeperioodil osales Narva-Jõesuu linn juubelinäitusel "Tourest 2013", mille korraldas Eesti Turismifirmade Liit. Osalemise eesmärgiks on Narva- Jõesuu linna reklaamimine. Narva-Jõesuu oli esindatud oma stendiga, kust oli võimalik saada üksikasjalikku turismialast informatsiooni linnas tegutsevatest majutuskohtadest ja korraldatavatest meelelahutusüritustest. Linn kavatseb jätkata turismimesse külastamist, sest see on suurepärane moodus tutvustada ennast sihtauditooriumile.

Aruandeperioodil toimus Helsingis turismimesse MATKA 2013, kus Narva linn esindas muuhulgas ka Narva-Jõesuu linna Narva linna poolt EAS toetusel tellitud ühispannal. Antud ürituse eesmärgiks on Narva linna ja Narva-Jõesuu linna esitlemine turismi sihtkohtadena.

Aruandeperioodil on tasutud osamaks SA Ida-Viru Ettevõtluskeskusele 2,0 tuhat eurot. SA Ida-Viru Ettevõtluskeskus on turismi arendustegevuste elluviija ning partnerorganisatsioonid on kohalikud omavalitsused ja turismiteenuse pakkujad. Teenuse osutamise üldiseks eesmärgiks on Turismiklastri strateegia 2010-2020 alusel iga-aastase tegevuskava koostamine ja elluviimine (s.h. maakonna turismipakettide ja toodete väljatöötamine, kvaliteetse giiditeenuse arendamine, turundustegevused) ja Maakonna turismistatistika koondamine ja jagamine.

2013.aastal rahaldas PRIA Narva-Jõesuu Linnavalitsuse taotluse projekti "Reklaamiraamat Narva-Jõesuust" kohta, mille käigus on tehtud järgmised tööd:

- Reklaamiraamatu käsikirja koostamine;
- Fotode tegemine;
- Raamatu tõlkimine vene ja inglise keelde;
- Reklaamiraamatu kujundamine ja trükkimine.

Projekti maksumus oli 8,0 tuhat eurot, millest PRIA maksis 7,0 tuhat eurot.

Suur-Lootsi 1 maa-ala uueks omanikuks on Eesti ettevõtte, kes alustab pikemas perspektiivis maa-ala planeeringuga, mille tulemusena tekib alale moodne sadam kaluritele ja jahtidele ning väiksemate reisilaevade randumiseks. Sellega antakse täiendav tuge uute töökohtade loomisele ning linna kui terviku arendamisele. Omanike huvi on arendada jõeäärset piirkonda selleks, et arendada tulevikus edasi laevaliikluse, laevade teenindamine ja kalapüügi seotud tegevusi.

2013. aastal sai MTÜ Hobused & Sport LEADER meetme raames toetuse hobuturismi arendamiseks Narva-Jõesuu linnas. MTÜ Meie Pagar sai LEADER programmi raames toetuse kalakohviku "Laine" uuendamiseks. Aruandeperioodil MTP "Virumaa kalurid" rahaldas FIE Sergei Gordeevi projekti "Kalapüük Narva jõel" taotluse. Ta sai raha viie paadi ja paadisõidu vajalike lisaseadmete soetamiseks. Eesmärgiks on pakkuda Narva-Jõesuu linna külastajatele mitmesugust kalapüügi ja kalurieluga seotud meelelahutust ning ekskursioone ja konsultatsioone kalanduse teemal.

12. Kultuur ja huvialaharidus

Narva- Jõesuu Linnavalitsus peaspetsialisti kultuuri alal isikus koordineerib ja organiseerib kultuuri- ja spordialast tegevust. Tegutsevad judo, tantsuring "Kullerkupp", eesti naisansambel ja vene naisansambel. Ansamblike repertuaaris on erinevate rahvaste laule ja palju ansamblijuhi autoriloomingut.

1. Laste Muusika-ja Kunstikool

Narva- Jõesuu linnas töötab Laste Muusika- ja Kunstikool, kus käib keskmiselt 54 õpilast.

Kooli õpilaste vanuseline koosseis käesoleval ajal hõlmab vanust alates 5 kuni 16 aastani. Vanemate õpilaste (kuni 18 aasta) puudumine on põhjustatud kooli varase alustamisega (13-14 aastast lõpetab enamuse seitsmeaastase põhihariduse, kaks täiendavat aastat lõpetatakse vastavalt 15-16 aastast). Samuti mõjutab vanemate õpilaste puudumist gümnaasiumi õpilaste pingelised programmid (17-20 aastat, 10-12 klassid).

Arvuliselt on koolis ülekaalus noorema astme õpilased. Vastavus käesoleval hetkel (2012-2013 õppeaasta) on õpilaste jagunemine õppeastmete vahel järgmine:

Noorem aste: 72,0%

Vanem aste: 23,0%

Lisaklass: 5,0%.

2013. aastal oli 7 klassi: klaver, akordion, viiul, kitarr, flööt, vokaal ja koor. Muusikakoolis on moodustatud akordionistide

ansambel, kitarristide ansambel, vanamuusika ansambel ja koor. Muusikakool asub aadressil Kesk tn 3 kus paikneb veel raamatukogu ja avalik internetipunkt. Hoone on heas seisukorras ja suuremahulised remonditööd veel pooleli.

2013. aastal rahuldab PRIA LEADER programmi raames Muusikakooli taotluse digiklaveri soetamiseks. Projekti maksumus oli 3,0 tuh eurot, millest tagastab PRIA 2,0 tuh eurot järgmisel aastal. Peale selle oli soetatud veel üks digiklaver ja selleks kulutati 1,0 tuh eurot.

Aruandeperioodil ei rahuldanud EAS Narva-Jõesuu Laste Muusika- ja Kunstikooli ruumide heliisolatsiooni projekti vahendite lõppemise tõttu. 2014. aastal on kavas teostada Narva-Jõesuu Laste Muusika- ja Kunstikooli ruumide heliisolatsioonitöid. Eeldatav maksumus on 30,0 tuh eurot, millest 21,0 tuh eurot kavatakse Muusikakool saada Ettevõtluse Arendamise Sihtasutusest.

2012. aastal vastuvõetud Narva-Jõesuu Laste Muusika- ja Kunstikooli arengukava on dokument, mis koostatakse huvikoolide seaduse nõuete, Narva-Jõesuu Laste Muusika- ja Kunstikooli põhikirja ja Narva-Jõesuu linna arengukava põhjal. Narva-Jõesuu Laste Muusika- ja Kunstikooli arengukavas kajastub kooli põhitegevus kõikidel suundadel antud perioodil.

Arengukava koostamisest võtavad osa kõik õppenõukogu ja hoolekogu liikmed. Arengukava on koostatud kuni 2016. aastani. Arengukava juhendab direktor.

Oma juubeliaastat võttis Narva-Jõesuu Laste Muusika- ja Kunstikool vastu reaalse saavutustega. Aruandeperioodil osales akordionistide ansambel rahvamuusika festivali, mis toimus Sillamäel. Õpilased esitasid Ida-Virumaa kuulatajatele P. Tšaikovski ja U. Veenre teoseid.

Vanamuusika ansambel "Olor" koos tantsuringiga "Kullerkupp" esitas uue ühise kava Kukruse Polaarmõisas toimunud heategevusõhtu külalistele. Meie linna noored muusikud ja tantsijad aitasid oma esinemisega koguda raha hädasolijate jaoks.

Samuti tõestasid meie õpilased oma professionaalset taset, osaledes muusikakoolide XVII festivalil "Prinarovie 2013". Nad said diplomi osavõtu eest. Flöödi ja kitari duett võitis esimese koha.

Kevadel osales vokaalansambel VII rahvusvahelisel konkurss-festivalil "Kamerton". Narva-Jõesuu tütarlapsed esitasid kolmeosalise kava. Edestades Tallinna, Sankt-Peterburi ja teiste linnade esinejaid said meie tütarlapsed esikoha, rahvusvahelise konkursi kuldmedali.

Aprillis veetsid Narva-Jõesuu Muusikakooli vanamuusika ansambli "Olor" ja Narva-Jõesuu Keskkooli tantsuringi "Kullerkupp" esinejad Tallinnas II rahvusvahelisel vanamuusika festivalil "Külas" Väikesel ooperil, kus osalesid kollektiivid Eestis, Moskvast, Sankt-Peterburist. Saavutatud edu ületas kõigi ootusi: Narva-Jõesuu Laste- ja Kunstikooli õpilane Anastassia Olenevitš pälvis festivali laureaadi tiitli, "Olor" ja "Kullerkupp" said festivali peaauhinna Grand Prix.

Oktoobris toimus Muusikapäeva raames "Kolme koori turniir", kus osalesid Narva-Jõesuu, Aseri ja Narva koorikooli koorid. Kõlasid laulud muusikast ja merest. Ürituse korraldamist toetasid Kultuurikapital, Meresuu SPA ja Spa hotell Narva-Jõesuu & sanatoorium.

Narva-Jõesuu Laste- ja Kunstikooli õpilane Veronika Kuznetsova osales "Laulukarusselli" lauluvõistlusel. Ta läbis maakondliku vahevõistluse ning jõudis finaali, mille kandis üle Eesti Televisioon. Veronika võistles parima laulja tiitlile kõige nooremas vanuserühmas.

Narva-Jõesuu Laste Muusika- ja Kunstikool teeb koostööd linna Keskkooliga (sealhulgas kooli tantsustuudioga), lasteaiaga, muuseumiga, raamatukoguga, samuti Eesti Ühinguga «Kalju» ja Vene Ühinguga «Allikas».

Aruandeperioodil oli eraldatud Eesti Kooriühingu poolt 300 eurot Laulu- ja tantsupeol osaleva Narva-Jõesuu Muusikakooli mudilaskoori kulude katmiseks 2013/2014 hooajal. Toetuse kasutamise aeg on 01.09.2013 – 31.07.2014.

2. Raamatukogu

Narva-Jõesuu linnas on raamatukogu. Linnaraamatukogus kehtivad põhimäärus, mis on vastu võetud 27.01.2010.a. ja kasutamiseeskiri, mis on kinnitatud ka 27.01.2010.a.

Narva-Jõesuu linna Arengukavas aastateks 2011-2025 on raamatukogu ja kultuuri käsitlevad punktid

-linna jaoks tähtsate institutsioonide arendamine- kontserdimaja, rahvamaja, raamatukogu,

-kultuuri ja spordispetsialistide tegevuse toetus linna eelarvest,

-linna eelarvest rahaliste vahendite eraldamine linnale kuuluvate asutuste ja seltside tegevuseks vajalike hoonete ning rajatiste majandus- ja kapitalikulude katteks.

Narva-Jõesuu linna raamatukogu asub aadressil Kesk tn 3, kus on Valge saal ürituste korraldamiseks ja Narva-Jõesuu Laste Muusika- ja Kunstikool. Raamatukogu asub tsokli korrusel alates 2005 aastast. Internetipunkt asub eraldises ruumis. Raamatukogu kasutuses on kolm ruumi: lugejate teenindamiseks, lugemissaal ja raamatuhooldla. Kokku on pinda 290,7 m². Ruumid on veel puhtad, suurt remoti ei vaja.

2013. aastal tehti raamatukogus ventilatsiooni parandamise töid. Meie raamatukogus ei ole wifi leviala.

Narva-Jõesuu raamatukogu arvestab komplekteerimisel teeninduspiirkonna huviseid. Suurem osa linna elanikest on vene keelt kõnelevad. Aruandeperioodil on ostetud kokku 1202 eksemplari, venekeelseid teavikuid 987 eksemplari, eesti keeles 207 eksemplari. Ilukirjandust on juurde tulnud 1019 eksemplari. Ilukirjandust ostes pandi rõhku väärtkirjandusele. Kultuurikapitali kirjanduse aastapreemia saanud või nomineeritud, kirjandusauhindu, riigi kultuuri aastapreemia saanud raamatutele. Uuemaid menukirjanike raamatuid osteti kindlasti ka. Nende raamatutele on järjekord. 183 teavikut on ostetud liigilist kirjandust. Lugejad küsivad rohkem ajaloolisi ja poliitikaemalisi raamatuid. Kunstikogu oleme täiendanud 26 teavikuga.

Aruandeperioodil on annetatud 587 eksemplari. Annetuste osakaal on suur, sest paljud puhkajad Peterburist on kinkinud meile uusi väikesemõõtmelisi pehmekõitelisi ajaviiteraamatuid.

2013. aastal laenutati raamatukogus ilukirjandust 16 190 teavikut ja liigilist kirjandust 2 248 eksemplari. Võrreldes 2012. a kasvas liigilise kirjanduse laenus -246 teavikut aga ilu- ja lastekirjanduse laenus on vähenenud 2013. a 362 raamatu võrra.

Tabel 1. Raamatukogu kasutamine (2012/ 2013 võrdlemine)

| Lugejad 2012a | Lugejad 2013a | Muutus +/- | Külastused 2012a | Külastused 2013a | Muutus +/- | Laenutused 2012a | Laenutused 2013a | Muutus +/- |
|------------------|------------------|---------------|---------------------|---------------------|---------------|---------------------|---------------------|------------|
| 737 | 707 | -30 | 10 967 | 11 135 | +168 | 18 554 | 20 326 | +1 772 |

Tabelist on näha, et Narva-Jõesuu raamatukogus on vähenenud täiskasvanute lugejate arv. Elanikkond vananeb, paljud endised lugejad ei loe. Nooremad ja keskealised inimesed sõidavad ära kas õppima või tööle pealinna ja jäävadki sinna elama, sest kohapeal on probleeme töökohtadega. Noored kasutavad interneti ja loevad sealt tasuta allalaetuid raamatuid eriti on see hea võimalus vene lugejatel, nad sealt loevad seda raamatut enne kui raamatukogust.

Täiskasvanute külastuse arv on suurenenud. Raamatukogus käivad inimesed koopiaid tegemas, kasutatakse interneti, loetakse ajakirjandust, tutvutakse busside sõiduplaanidega ja lihtsalt tullakse suhtlema. Enne muusikakooli tundi lapsed loevad või mängivad raamatukogus.

Meie raamatukogus on lugejal võimalik tellida omal soovil ja kulul raamatukogudevahelise laenususe teel raamatuid, mis puuduvad kogus. 2013. aastal tellimused puudusid, pöördui ise Narva Keskraamatukogu poole.

Koduteenindus on korraldatud ka nendele, kes tervisliku seisundi tõttu ei ole võimelised raamatukogu külastama. Kuuel korral oleme viinud 1 lugejale ajakirjandust koju.

Tabel 2. Laste teenindus (2012/ 2013 võrdlemine)

| Lugejad lapsed 2012a | Lugejad lapsed 2013a | Muutus +/- | Külastused lapsed 2012a | Külastused lapsed 2013a | Muutus +/- | Laenutused lapsed 2011a | Laenutused lapsed 2012a | Muutus +/- |
|-------------------------|-------------------------|---------------|----------------------------|----------------------------|---------------|----------------------------|----------------------------|---------------|
| 121 | 121 | 0 | 1 545 | 1 571 | +26 | 1 552 | 1 390 | -162 |

Lasteteeninduse osas on langenud laenutused. Põhjuseks on see, et lapsed võtavad õppeaasta jooksul laenutamisel ühekorraga 1-2 raamatut, koolivaheaegadel, eriti suvel on laenutuste arv natuke suurem. Koolis õpib ka vähem lapsi, sest noored pered sõidavad mujale elama. Ja muidugi saavad paljud lapsed õppimiseks materjali internetist. Laste külastuste arv on suurenenud. Enne muusikakooli tundi nad loevad või mängivad raamatukogus.

Linnaraamatukogu teeb koostööd Narva-Jõesuu kooli, lasteaia ja SOS lastekülaga. Igal aastal käivad vanema lasteaiarühma lapsed raamatukogus ekskursioonil. Raamatukoguhoidjad käivad ka lasteasutustes, kus tutvustavad lastele uuemat kirjandust, koostavad lugemise nimekirja. Igal aastal korraldatakse 1.-4. klassi lastele lasteraamatupäevale pühendatud kirjandushommikuid. Lapsed esinevad, raamatukoguhoidja räägib raamatutest, kirjanike elust ja loomingust, lapsed joonistavad teemakohaseid pilte. Pidu lõpeb maiustuste lauaga.

Traditsiooniks on saanud mäng „Samm-sammult“, mis korraldatakse koos Narva-Jõesuu Keskkooliga. 2013. aastal osalesid 4.-8. klassi õpilased. 2013. aastal oli linnas kaks tähtsat juubelit ja need on 20 aastat linna staatus ja 140 aastat kuurordit. Mängijad pidid läbima mitu kontrollpunkti. Raamatukogu oli üks punktidest, kus lapsed pidid aja peale vastama linna juubelile pühendatud viktoriinküsimustele. Need olid meeldejäätavamad üritused lastele.

Järgmisel aastal on kavas korraldada väikest kápiknukuteatrit, kus suuremad lapsed hakkavad esinema väiksematele lastele, see ehk tooks lapsi raamatukogusse juurde.

Aruandeperioodil sõlmiti MTÜ-ga kokkulepe koostööst. Selle alusel oli tööpraktikal 66 tööpäeva 3 inimest, kes on olnud pikaajaliselt töötud.

Narva-Jõesuu raamatukogu täidab kohalikus kultuurielus tähtsat rolli. Inimesed võivad tulla raamatukokku ajakirjandust lugema, interneti kasutama, raamatuid laenutama, tutvuma linnavalitsuse ja linnavolikogu dokumentidega ja muidu suhtlema.

Raamatukogu korraldab erinevatele lugejarühmadele raamatukogu ja raamatuvarade tutvustamiseks mitmesuguseid üritusi. Möödunud aastal korraldasime 21 üritust, 26 näitust ja 5 väljapanekut. Osales nendel üritustel 344 külastajat.

Aruandeperioodil toimus neli korda aktsioon "Raamat tasuta", üritus „Jutustus Kalamehest ja linnukesest „ Peterburi kirjaniku Sergei Korovini loomingust , filmi „Pihkva-Petseri kloostri saladused “ näitamine, raamatunäitus

„Hungerburg, Narva-Jõesuu, Ust-Narva“, ekskursioon "Aleksandr Puškini muuseumisse virtuaalselt". Möödunud aastal toimus linnaraamatukogus kolm raamatukogutundi, millest võttis osa 27 last. Väiksematele oleme rääkinud raamatukogust, kuidas raamatut peab lugema. Suurematele oleme õpetanud kasutama e-kataloogi.

Selleks, et inimesed saaksid paremini teavet Narva-Jõesuu linnaraamatukogu tööst ja tegemistest , avaldatakse igas kohalikus ajalehes „Narva-Jõesuu“ kultuurikalender, kus on märgitud kõik jooksva kuu üritused, ajalehes antakse infot viivisevabadest päevadest. Samuti paigutatakse ürituste kohta infot linnas kuulutuste postidele.

2013. aastal kulutati kirjanduse soetamiseks 6,0 tuh eurot, millest 5,0 tuh eurot on eraldatud Kultuuriministeeriumi poolt. Aruandeperioodil osteti kaks uut arvutit üldmaksumusega 1,0 tuh eurot , kaks raamaturiiulit, lauda ja kaks tugitooli. Märkimisväärne oli aasta lõpul üleminek uuele raamatukoguprogrammi versioonile.

Aruandeperioodil ega järgmisel aastal ei ole ette nähtud vahendeid raamatukogu ehituse jätkamiseks raha puudumise tõttu.

3. Koduloomuuseum

Narva-Jõesuu muuseumis saab näha pildimaterjali kaudu kuurortlinna ajalugu ja kultuuri. Tutvustatakse tuntuid inimesi, kes on siin elanud või siis suvitanud omaaegses Eesti Riveras.

2013. aastal korraldas Narva-Jõesuu Koduloomuuseum Linnapäevade raames fotofestivali "Päikeselinn". Festevali eesmärk on välja tuua kuurordi köitvus, linna päikeseline pool igal aastal. Muuseumis toimunud samanimelisel näitusel tutvusid parimate esitatud töödega linnaelanikud ja Narva-Jõesuu külalised. Aruandeperioodil avati näitus "Päikeselinn" Narvas. Näitusel oli esindatud nii professionaalsete fotokunstnike kui ka asjaarmastajate piltnike nägemus päikeselist kuurortlinnast.

Novembris kogunesid kohalikud luulesõbrad Narva-Jõesuu Koduloomuuseumis, kus tutvuti poetide elulugudega. Vaiksel õhtul kuulati eesti poetide luulet eesti keeles ja tõlgituna vene keelde. Eesti naiseansambel pakkus toremaid vahepalu. Peo lõpuakordiks sai tantsukollektiivi "Kullerkupp" esinemine tänaval muuseumi õuel.

Koduloomuuseum kutsus traditsiooniliselt avatavasse käsitöötuppa oma kätega jõuluingitusi teha armastavaid käsitööhuvilisi ja lapsi. Aruandeperioodil oli avatud käsitöötuba kaks korda:

- 14.12.2013. aastal avati lapitehnika tuntud meistri Natalja Kapajeva tööde näitus, kus meister andis ka origami-tehnikas suveniiride valmistamise meistriklassi;
- 21.12.2013. aastal tehti jõulukaarte populaarses *scrapbooking* tehnikas.

Aasta jooksul toimusid muuseumi hoones ja õues traditsioonilised ja populaarsed üritused, sealhulgas: Igor Severjanini loomingust, Muuseumiõõ, luuleõhtud „Metsa kohvik“ ja „Eesti Luuletajad Narva Rivieral“. Juunis külastasid uuesti Koduloomuuseumi luuletaja Konstantin Slutsevski järeltulijad.

Aasta jooksul Koduloomuuseum korraldas näitusi, sealhulgas: Iisaku muuseumi näitus „Talumatsist härrasmeheks“, fotonäitus Mihhail Barõsnikovi loomingust koos raamatu „Tantsu Amadeus“ esitlusega, Narva kunstikooli näitus „Piirist piirini: Ruhnu“.

2013. aastal on tutvunud Narva-Jõesuu Koduloomuuseumi ekspositsioonidega ja osalenud üritustel üle 1 200 külastaja.

Muuseum asub majas, kus on mõnda aega elanud ka tuntud Eesti kirjanik A.H. Tammsaare.

Aruandeperioodil osteti arvuti ja arvutilaud üldmaksumusega 1,0 tuh eurot.

5. Linna üritused

Aruandeperioodil eraldati linnaelarvest organisatsioonidele kultuuri- ja sporditegevuse toetuseks 3,0 tuh eurot. Samuti on sõlmitud kavatsuste protokoll Ivangorodiga. Protokollis on fikseeritud kahe linna kavatsused teostada edaspidi tihedat koostööd, vahetades kultuurikollektiive, koolide ja noortedelegatsioone ning spordikollektiive.

2013. aastal toimusid järgmised tähtsamad üritused:

1. Suvel toimus Narva-Jõesuus noore kunstniku päev. Sündmusel osalejateks olid igas vanuses lapsed, nende vanemad, vanavanemad. Heledas pargis kõlasid laulud laste- ja multifilmidest, ning nende saatel joonistasid lapsed asfaldile suure linna. Üritus toimus Kultuurikapitali toel.

2. Augustis- oktoobris toimusid Heledas pargis traditsioonilised küünlavalgusõhtud muusikaga. Augustis esines Trio Romance, "saksofon ja tuuba" ning ansambel Senjo. Septembris esines esmakordselt Narva-Jõesuus rahvusvaheliselt tuntud Belgia kitarrist Myrddin De Caeter. Oktoobris rõõmustas muusikaarmastajaid virtuoosse mänguga Inna Lai, ansambli Campanelli juhataja. Üritus toimus Kultuurikapitali toel.

3. 2013. aastal oli korraldatud näitus, kus oli esitatud ligikaudu 30 Narva Fotoklubi liikmete Jelena Kissina ja Igor Višnjakovi tööd. Vaatamiseks välja valitud fotod on pühendatud maailma kõige ilusamate ja õrnemate asjade – neidude ja lillede – kujutamisele.
4. Linnapäevade raames toimus rannas iga-aastane liivakujude valmistamise konkurss. Osavõtjatele oli antud käsitlemiseks teema “Linna sünnipäev”. Võistlejaid oli Tallinnast, Tartust, Narvast, Narva-Jõesuust, Kohtla-Järvelt, Moskvast ja Peterburist.
5. Suvel oli avatud Valges saalis Sergei Stepanovi fotonäitus. Näitus toimub iga-aastase üritusena “Portree linna taustal”, mis on pühendatud inimesele või sündmusele.
6. Juunis tähistati Rahvusvahelist Lastekaitsepäeva ja ülemaailmset piimapäeva. Ürituste külalistele pakuti võimalust valmistada kohapeal avatud õpitubades omale “selle-suve-suveniir” päris oma kätega. Politsei- ja Piirivalveamet tõi tutvumiseks välja oma tehnika, Maanteeamet tuletas meelde liiklusreegleid. Päeva naelaks oli extreme bike show, kelle esinejad tulid kohale Lätist.
7. Kevadel etendati M. Lätte ajaloolise draama “Ühe pärli pärast” lavastus. Korraldaja oli tuntud dramaturg Urmas Allik, kes juhib loomeühendust “Teine Laine”. See oli rahvusvaheline projekt Venemaa ja Eesti vahel, millest võtsid osa Moskva “Malõi Teatr” näitlejad, Vene draama studio õpilased, Tallinna Linnateatri kunstnikud ja Narva Ilmarine teater. Lavastus rääkis Liivi sõja algusest, mille konkreetne toimumispaik olid Ida-Virumaa piiriäärsed alad. Kokku oli korraldatud kolm etendust. Etendused toimusid Narva-Jõesuu Kuursaali taga.
8. Suvel tähistas Narva-Jõesuu linn traditsiooniliselt kalurite päeva, mille raames lindistas Eesti Televisioon populaarse laulusaate “Lauluga maale” järjekordse ülekande. Koos Narva-Jõesuu rahvaga laulsid kaluritest Gerli Padar ja Getter Jaani instrumentaalansambli saatel. Erikülalisena esines kalurite päeval retro-popansambel “Olgaklyosh”. Ansambli repertuaaris olid originaalselt umber tehtud möödunud aastate hitid. Kalurite päeva tähistatakse iga-aastaselt. See on linna üks suurematest üritustest, kuhu tuleb palju rahvast Ida-Virumaalt.
9. Narva-Jõesuus toimus Aleksandr Bolotkini kontsert täissaalile. Noor pianist vallutas kõikide kuulama tulnute südamed oma virtuoosse klaverimänguga.
10. Linnapäevad on linna suursündmus. Linnapäevade tähistamine kestab tavaliselt nädal aega ning kavas on palju kultuuri- ja spordiüritusi. Linnapäevade raames viidi traditsiooniliselt läbi meremiili jooks ja karnevalirongkäik. Karnevali teema oli Narva-Jõesuu sünnipäev. Linnapäevade raames korraldati fotofestivali “Päikeselinn”, näitus “Portreed linna taustal”. Samuti toimus rannas ragbiturniir. Korraldajaks oli Ragbiklubi Narva Patriots. Turniiril osalesid ragbiklubid üle kogu Eesti: Tallinna Kalev, Märjamaa Vikat, Tartu Lelo, Uudeküla Bulldogs, Narva Patriots ja Paide-Türi segameeskond. Lavale tulid Eesti estraaditähed Tatjana Mihhailova, Mikk Saar ja ansambel Swingers. Kutsuti tuntud Narva-Jõesuu suvitajad ja vene laulja Irina Ponorovskaja iga-aastasele heategevusõhtule. Programmis olid huvitavad kohtumised, mälestused, positiivsed emotsioonid ja heategevuslik loterii. Narva-Jõesuu linna 20. linnapäevade peasponsoriks olid AS Astri Narva ja OÜ Fama Invest.
11. Linnapäevade raames toimus juba traditsiooniline puhkpillilahing, mis tõi kuurortlinna tagasi puhkpillimuusikakultuuri. Üritusel osalesid Mäetaguse Puhkpilliorkester, Kaitseliidu Tallinna Maleva Orkester ja Aseri Orkester. Üritus toimus IVOL-i ja Kultuurikapitali toel.
12. Sügisel toimus Silmfestival. Laval esinesid loomingulised kollektiivid Ahtmest ja Narva Laste loomingu majast ning ansambel “Revanš”. Laste meelelahutuseks töötasid atraktsioonid. Jõhvi teater Tuuleveski esitas muinasjutu “Mašenka ja karu” ning mängis koos lastega. Kõik kontserdilava läheduses paiknenud toitlustuskohad pakkusid maiutamiseks roogasid silmust. Festivali üks huvitavamaid ja kirgikütvamaid meelelahutusi oli konkurss “Püüa õnne sabast!”, kus osavõtjatel tuli paljakäsi võimalikult palju silmu akvaariumist kinni püüda.
13. Aruandeperioodil toimus Eakate inimeste päev. Sel korral kutsuti üritustest osavõtjaid “kuldse ea reisile”. “Rong” reisis oma sõitjatega ruumis ja ajas, külastas Brasiiliat, Venemaad, Ukrainat, Hiinat ja Prantsusmaad. Igas peatuses ootasid külalisi esinemised, asukohamaa kultuuri ja kommetega seotud huvitavad mängud.
14. Suvel toimus järjekordne festival “7 linna muusika”, Maailmakuulsa Mnozil Brassi eeskujul loodud koosseisu peamiseks eesmärgiks on esitada vaskpillidel muusikat. Konserdikava oli koostanud maailmakuulsatest hittidest.
15. Talvel toimus Narva-Jõesuu SPA & sanatooriumi saalis kontsert venekeelse “Raadio 4” poolt korraldatava heategevusürituse raames. Eelmisel aastal kogutud raha annetati Narva lasteaia “Muinasjutt” heaks.
16. Novembris toimus Narva-Jõesuu Laste- ja Kunstikooli ruumis luuleõhtu “Soolo kahele”, kus kõlas kaasaegsete vene autorite Andrei Dementjevi ja Larissa Rubalskaja looming. Õhtut täiendas muusikalisest küljest vokaalansambel “Istok”.
17. Narva-Jõesuu linna tantsukollektiiv “Kullerkupp” osales Kohtla-Nõmme kaevanduspargi-muuseumi alal toimunud talvisel tuhamägede tantsupeol. Tantsupeo traditsiooniks on lepitada maad talle kaevandamise kaudu tehtud kahju pärast. Peorituaalid olid vahvad: kivide toomine kivihiide, tule süütamine, selle käest kätte andmine.
18. Suvel toimus linnapäevade raames Narva-Jõesuu rannal viies “Meremiili jooks”. Meremiili trass kulges mööda vett ja pehmet liiva. Oli neli erineva pikkusega trassi: 300, 500 (üks ring), 1 000 (kaks ringi) ja 2 000 (neli ringi) meetrit. Meremiili

jooks ei ole ainult võistlus, vaid ka aktiivse eluviisi pidupäev. Lisaks toimus ka tavatu jooks suurtes Crocsi firma kummissussides. Üritusest võttis osa kokku 160 inimest. Korraldajaks olid Narva-Jõesuu Linnavalitsus ja spordiklud "Äkke". Üritus toimus Kultuurkapitali toel.

19. Riias toimusid septembris Euroopa noorte meistrivõistlused sambomaadluses, millest võttis osa Narva-Jõesuu sportlane Vlada Stepanova. Ta võitis kaalukategoorias kuni 44 kg pronksmedali. Samuti sai Vlada Stepanova Euroopa meistri tiitli sumos. Ta on Eesti meister kuni 15-aastaste hulgas. 2013. aastal premeeris Narva-Jõesuu Linnavalitsus linna parimat sportlast Vlada Stepanovat.

20. Kevadel toimus Narva-Jõesuu Keskkooli saalis iga-aastane perede spordipäev, millest võtsid osa õed ja vennad, emad ja isad, vanaemad ja vanaisad.

21. Talvel toimus Narva-Jõesuus rahvusvaheline judoturniir. Turniirile kogunes 37 sportlast Tallinnast, Tartust, Narvast, Sillamäelt, Narva-Jõesuust ning Vene Föderatsiooni Kingissepa ja Ivangorodi linnadest. Turniirist võtsid osa sportlased erinevatest vanuseklassidest. Võistlused oli korraldatud Narva-Jõesuu Linnavalitsuse toel.

2012. aastal on PRIA poolt rahuldatud Narva-Jõesuu linna taotlus V. Srelkovi käsikirja "По Золотому кольцу Гунгербура" tõlkimine vene keelest eesti keelde. Käsikirja maht on 787 234 tähemärki (437,5 lk, lk 1 800 tähemärki tühikutega). Projekti maksumus on 5,0 tuh eurot, millest Narva-Jõesuu linna omafinantseerimine on 1,0 tuh eurot. Narva-Jõesuu linna nõue järgneva perioodiks on 4,0 tuh eurot.

Aruandeperioodil on eraldatud Eesti Vabariigi poolt toetus summas 5,0 tuh eurot Narva-Jõesuu linna üldkasutatava tenniseplatsi projekteerimiseks, mis on kavas teostada järgmisel aastal.

Narva-Jõesuu linnas tegutseb Narva-Jõesuu Niguliste koguduse pühapäevakool, kus käivad koos eesti ja vene keelt kõnelevad lapsed. Koos meisterdatakse õpetaja juhatusel põnevaid mänguasju ja kingitusi tähtpäevadeks, joonistatakse, kuulatakse lugusid piiblist, lauldakse. Lastega koos tulnud vanemad löövad samuti pühapäevakooli tegemistes kaasa. Pühapäevakool tegutseb enamasti annetustest saadud tulude abil. 2013. aastal käi pühapäevakoolis keskmiselt 21 last.

2013. aastal on eraldatud Narva-Jõesuu linna ja samuti teiste linnade mittetulundusühingutele 4,0 tuh eurot ürituste korraldamiseks Narva-Jõesuus.

2014. aastal planeeritakse jätkata eelnevatel aastatel käivitunud traditsioonilisi tegevusi ning jätkuvalt arendada vaba aja tegevusi.

13. Haridus.

1. Koolieelsed asutused.

Narva-Jõesuu linnas on lasteaed "Karikakar", kus on 5 rühma (sh 1 eestikeelne rühm). 2013. aastal käis lasteaias keskmiselt 65 last. Üldnäitajad olid 18,7% ehk 15 lapse võrra vähem kui 2012. aastal. 2014. aastal sügisel läheb kooli 17 last. Laste arvu muutustest annab ülevaate alljärgnev graafik:

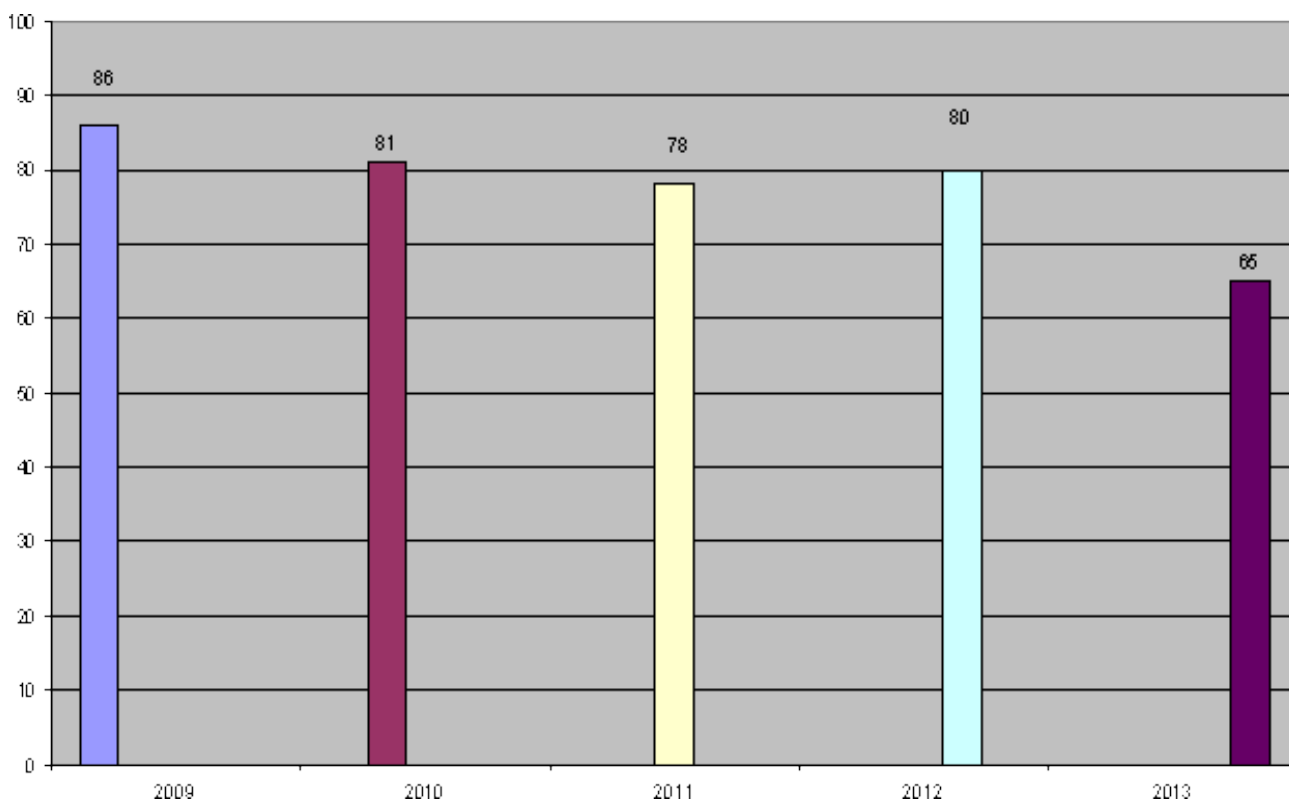

Lasteaiakohtade täitumus oli 31.12.2013. aasta seisuga 70,7 % (lasteaiakohtade reserv oli 17, sealhulgas eestikeelses rühmas 11). Linna lasteaiateenuseid kasutavad ka teiste omavalitsuste lapsed: Narva linnast 12 last, Tallinnast 2 last, Kohtla- Järvelt 4 last, Mooste vallast 1 laps.

Lasteaias töötab kokku 14 pedagoogi, nende hulgas on osalise tööajaga liikumis-, muusika-, eesti keele õpetajad ja logopeed.

2013. aastal kinnitati Narva-Jõesuu lasteaiateenuse arengukava 2013-2017. Dokument sisaldab lasteaiateenuse arengukava põhieesmärke, tegevuskava prioriteetseid suundi.

Narva-Jõesuu lasteaiateenuse missioon on luua koostöös personali ja lapsevanematega laste igakülgset arengut soodustav turvaline ja arendav kasvukeskkond, kus õppe- ja kasvatustööd planeerides lähtutakse eelkõige lapse vajadustest, väärtustatakse lapse individuaalsust ning arendatakse igat last tema võimetest ja huvidest lähtuvalt. Narva-Jõesuu lasteaiateenuse võttis endale hüüdlause, mis on pärit J. Käisilt "Aita mind mul ise teha!". Lapsest lähtumine tähendab lapse enese kultuuril, kogemusel ja tegevustel põhinevat õppimis- ja õpetamisprotsessi. Mängulises õppes on laps aktiivne teadmiste vastuvõtja, kes õpib tegutsemise ja isikliku kogemuse kaudu, mis annab edaspidi koolielus erinevates olukordades hakkamasaamise ja vastutuse võtmise oskuse.

Lasteaiateenused arenevad pidevalt. Asutus on avatud uuendustele. Lasteaiateenused on haridusasutus asjatundliku personaliga, kus võimaldatakse lastele mitmekülgne ja tervislik areng koostöös huvirühmadega ning luuakse tingimused lapse edukaks lõimimiseks Eesti ühiskonda

Arengukava põhieesmärgiks on juhtimise tõhustamine, lasteaiateenuse hea maine kujundamine, õppe-ja kasvatustöö kvaliteedi tagamine, lasteaiateenuse ja kodu koostöö parendamine, meeskonnatöö arendamine ja tõhustamine ning lasteaiateenuse oma näo kujundamine.

| Sisemised tugevused | Sisemised nõrkused |
|--|--|
| <ul style="list-style-type: none"> • projektide kirjutamine; • rühmal eraldi mängu- ja magamisruum; • riidekuivatuskapid igas rühmas; • noored, arenemisvõimelised töötajad; • kogemustega töötajad; • enesetäiendamise võimalus igas tööolügis. • head töötajatevahelised suhted; • on välja kujunenud algatusvõimeliste lastevanemate tuumik; • loodusõpet võimaldav keskkond lasteaiateenuse lähikümbuses; • väljakujunenud traditsioonilised üritused; • õppekäikude korraldamisel soodne transport (Narva-Jõesuu Linnavalitsuse buss); • koostöö valdkonnas tegutsevate asutustega Narvas ja Ida-Virumaal; • koolitustel osalejad annavad kolleegidele tagasisidet õpitu kohta; • taskukohane õppetasu lastevanematele; • eelarveliste vahendite säästlik kasutamine | <ul style="list-style-type: none"> • paviljonid, mis ei kaitse tuule/vihma eest; • puudub kõnnitee; • suured kütteseadmed mõõtmise puudumise tõttu; • puudub valvur – õueala on valveta. |

| Välised võimalused | Välised ohud |
|---|---|
| <ul style="list-style-type: none"> • linnalehe olemasolu; • linna raamatukogu külastamine; • lasteaia hea maine – traditsioonide kujunemine; • aktiivne kultuurielu linnas: mitmesugused seltsid, ringid, teatrid, näitused; • tihe koostöö linnavalitsusega ja soosiv suhtumine lasteaeda; • personali erialane koolitamine; • kogemuste omandamine teiste lasteaedade külastamisest, sõprussidemete loomine; • lapsevanemate teavitamine lapsega seotud probleemidest, lapsevanemate kaasamine probleemide lahendamisse; • personali ja lastevanemate koostöö. | <ul style="list-style-type: none"> • halb liikluskorraldus jalakäijatele lasteaia lähikümbruses (puudub kõnnitee); • lasteaia ressursside kärped linnaelarve pingelisuse tõttu; • Narvas töötavad Narva-Jõesuu elanikud viivad oma lapsed Narva lasteaedadesse; • töötus – lapse kojujäämine; • suurem osa kohalikust elanikkonnast on sissereännanud, puudub kogukondlik ühtekuuluvustunne, • noorte lahkumine välismaale. |

Personali arengu tagamiseks on loodud lasteaia võimalused osaleda erinevate töögruppide töös, projektide ettevalmistamisel ja läbiviimisel, piirkonna ja maakonna suurritustel, aineseksioonide töös. 2013. aastal võtsid Narva-Jõesuu lasteaia pedagoogid osa iga-aastasest pedagoogilisest konverentsist. Konverentsi eesmärgiks oli teha kokkuvõtteid ja arutada võimalusi realiseerida kvaliteetselt uusi riiklikke õppeprogramme läbi õppe korraldamise kaasaegse tõlgenduse. Koolitusel käinud pedagoog annab saadud informatsiooni ja teadmised edasi lasteaia pedagoogide seminaridel. Samuti korraldatakse arenguveestlust ja atesteerimist. Pakkumise korral antakse võimalus praktikantide juhendamiseks. 2013. aastal oli üliõpilane Tallinna Tervishoiu Kõrgkoolist ja praktikant MTÜ-st Power Tugikeskus.

Aruandeperioodil on toimunud järgmised koolitused pedagoogidele:

- Sahara Interaktiivse tahvli kasutamine lasteaias;
- Psühholoogiline nõustamine. Korraldajaks oli Ida-Virumaa Õppenõustamiskeskus;
- Reguleerija pädevuskoolitus;
- Tulekahjuõppus oli korraldatud kogu personalile.

2013. aastal osales Narva-Jõesuu lasteaed “Karikakar” festivalil “Kuldkalake”, mis toimus Narva kultuurimajas “Rugodiv”. Kasvandikud olid festivalil kõige nooremad esinejad. Nad esitasid vaatajatele teatraliseeritud muusikase muinasjutu “Lumekuninganna”. Lasteaia pedagoogid on täitnud suurepäraselt oma ülesandeid õpetada lapsi kuulama ja mõistma kaunist, arendada laste loominguandmeid ja kujutlusvõimet, avada nende ees muusika, sõna ja liikumise salapärase maailm.

Narva-Jõesuu lasteaia käisid tuntumad lasteteatrid Jõhvist, Sillamäelt ja Narvast oma armastatud muinasjutukangelastega.

Majandusraskuste tõttu ei olnud linnal võimalusi suurendada pedagoogide palku. Narva-Jõesuu lasteaia pedagoogide palgamäärad on 26,0 % võrra madalamad kui kooli pedagoogide palgamäärad.

Veel üheks probleemiks on see, et meie lapsed käivad teiste omavalitsuste lasteaedades. 31.12.2013.a. seisuga käis 37 last Narva linna lasteaedades ning Paldiski linna lasteaias 1 laps.

Narva-Jõesuu lasteaia hoone on suhteliselt heas seisukorras ja suuremahulised remonditööd pooleli. 2013. aastal oli kavas elektrisüsteemi renoveerimine Ettevõtluse Arendamise Sihtasutuse toel. Projekt jäi rahuldamatute vahendite lõppemise tõttu. Järgmisel aastal proovime uuesti. Eeldatav projektimaksumus on 30,0 tuhat eurot, millest Ettevõtluse Arendamise Sihtasutuse rahastamine 85,0 % ehk 25,0 tuhat eurot ja omaosalus 15,0% ehk 5,0 tuhat eurot.

Aruandeperioodil sai lasteaed täiendavalt 1,0 tuhat eurot eesti keele õppe korraldamiseks. Haridus- ja Teadusministeerium eraldas vahendeid kõigile vene õppekeele koolieelsetele lasteasutustele, kus toimub eestikeelne aineõpe. Eesti keele õpe on

korraldatud Narva-Jõesuu lasteaia "Karikakar" neljas rühmas.

Sponsorite abil sai lasteaed endale SMART-tahvel. Digitaalne puutetundlik tahvel on nagu suur arvutiekraan, kus õpetaja saab näidata lastele kõikvõimalikke pilte, sellel saab luua põnevaid keskkondi õppetööks, käega erinevaid objekte liigutades. Õpetajad koostavad õppematerjale lastele nii, et väikesed õpilased võivad joonistada, õppida kirjutamise algtõdesid ja muud, mida saab salvestada tunni lõpus.

2. Keskhariidus.

Narva-Jõesuu keskkool tegutseb keskkoolina alates 1997.a. Narva-Jõesuu Keskkooli põhimääruse kohaselt kool võimaldab omandada haridust kahel tasemel: põhiharidus ja keskhariidus.

Käesoleval ajal õpib Narva-Jõesuu Keskkooli 11-12 klassis 31 õpilast. Kokku õpib koolis 137 last, sealhulgas:

| | |
|--------------------|---------------------|
| 1.klass 8 õpilast | 7.klass 13 õpilast |
| 2.klass 10 õpilast | 8.klass 11 õpilast |
| 3.klass 9 õpilast | 9.klass 13 õpilast |
| 4.klass 11 õpilast | 11.klass 14 õpilast |
| 5.klass 17 õpilast | 12.klass 16 õpilast |
| 6.klass 15 õpilast | |

Antud arv on suhteliselt muutuv, kuna õppeaasta jooksul toimub õpilaste liikumine koolide vahel. Võrreldes eelmise aastaga on õpilaste arv vähenenud 17 õpilase võrra. Õpilaste arv on vähenenud seoses 10 klassi kadumisega. 10 klass puudub tingituna Narva-Jõesuu Keskkooli järkjärgulisest reorganiseerimisest. 2015.a. sügisest alustab kool tööd põhikoolina.

Õpilaste arvu muutustest annab ülevaate alljärgnev graafik:

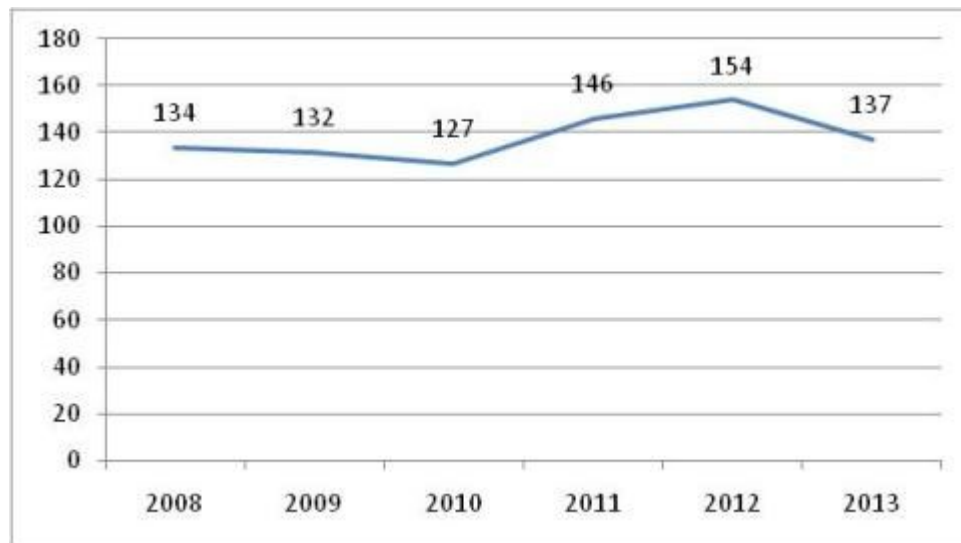

Graafik nr 2. Õpilaste arvu muutused.

31.12.2013. aasta seisuga käis meie koolis 46 õpilast teistest omavalitsustest, sealhulgas Narva linnast 36 õpilast, Sillamäelt 2 õpilast, Tallinnast 6 õpilast, Mäetaguse vallast 2 õpilast. Neid on rohkem kui 2012. aastal 4,4 % ehk 2 õpilase võrra. Samuti käivad meie linna õpilased teiste omavalitsuste koolides, sealhulgas Narvas 67 õpilast, Vaivaras 2 õpilast ja Tallinnas 1 õpilane.

Aruandeperioodil sõitis koolibuss, mis teostas Narva-Jõesuu Keskkooli õpilaste kooli toimetamist ja koolist äravedu. Koolibuss teeb kaks reisi päevas ainult koolipäevadel.

Narva-Jõesuu Keskkoolis on 11 klassikomplekti. Koolis töötab kokku 22 pedagoogi. Kõikidel pedagoogidel on pedagoogiline kõrgharidus ja vastav kvalifikatsioon. Pedagoogid omandavad lisaerialasid, sest ühe õppeaine õpetamine ei pruugi neile anda täiskoormust, samuti ei ole võimalik leida pedagoogi tööle osalise tööajaga. Pedagoogid kindlustatakse pideva täienduskoolitusega.

Kooli tugipersonali palkade suurus jääb alla teistele maakonna analoogilistele koolidele. See seab kahtluse alla asutuse jätkusuutlikkuse. Kui keegi lahkub, on sellise palgatasemega kvalifitseeritud tööjõu leidmine ülimalt problemaatiline.

Aruandeperioodil võttis Narva-Jõesuu Linnavolikogu vastu otsuse Narva-Jõesuu Keskkooli järkjärgulise reorganiseerimise kohta Narva-Jõesuu Põhikooliks. Sellise otsuse tingisid tõsised põhjused. Eesti Vabariik on asunud korrastama üldhariduskoolide võrku. Eraldi koolides lahutati põhikoolid (1-9 klass) ja gümnaasiumid (10-12 klass). Haridus ja Teadusministeerium eeldab, et tugeva gümnaasiumiastme tagab vähemalt 3 paralleelklassi ehk arvestuslikult 252 õpilase olemasolu. Gümnaasiumivõrgu korrastamise eesmärgiks on õpetajate töötasu suurendamine ning gümnaasiumihariduse konkurentsivõime ja mitmekesisuse suurendamine.

Haridus ja Teadusministeerium on asunud gümnaasiumivõrku korrastama kasutades administratiivse ressursina koolide riigipoolset rahastamist. Väikese õpilaste arvuga gümnaasiumiastme pidamine ilma omavalitsuse lisarahastuseta on muutunud võimatuks. Narva-Jõesuu keskkooli prognoos kolme aasta pärast on kuni 20 õpilast kogu gümnaasiumiastme peale. Käesoleva aasta põhikooli lõpetajatest planeerib gümnaasiumiastmes edasi õppida 4 õpilast.

Alates 2013. aastast finantseerib riik eraldi summadega põhikooli ja gümnaasiumi astme õpetajaid.

Keskkooli gümnaasiumiastme tegevus lõpetatakse järkjärguliselt:

1. 2013/ 2014 õppeaastal ei avatud 10. klassi;
2. 2014/ 2015 õppeaastal ei avata 11. klassi;
3. Alates 2015/ 2016 õppeaastast tegutseb kool Narva-Jõesuu Põhikoolina.

Hirm, et põhikoolina jätkates viivad lapsevanemad oma lapsed juba nooremast kooliastmest ära, ei ole põhjendatud. Narva linn planeerib alates 2014-2015 õppeaastast reorganiseerida oma koolivõrku. Jätkavad kaks puhast gümnaasiumi (õpe 10-12. klassini) ja teised koolid jäävad samuti põhikooliks (õpe 1.-9.klassini). Ei ole mõtet viia oma last ühest põhikoolist teise, mis liiati asub kodust tunduvalt kaugemal. Vastuvõtt gümnaasiumidesse toimub üldistel alustel arvestades põhikooli lõpueksamite tulemusi. Vastuvõtu lävendiks on keskmine hinne vähemalt 4,0.

Alates 2013. aasta sügisest on avatud Narva-Jõesuu keskkoolis esimene klass osalise eestikeelekümblusega. Eesmärgiks on anda kõige noorema vanusrühma õpilastele võimalus saada algharidus kodulinna. On ju teada fakt, et kõige lühem kodutee on kõige ohutum ja annab lisaks rohkem vaba aega koduste meelelahutuste jaoks.

Alates 2014/2015 õppeaastast on kavas avada kaks esimest klassi, sealhulgas täis eestikeelekümbluse ja osalise eestikeelekümblusega. Kool planeerib mitte rohkem kui 10 õpilast täiskeelekümblusega klassis ja vähemalt 15 õpilast osalise keelekümblusega klassis. Alanud õppeaastast on suurendatud märgatavalt eesti keeles õpetatavate ainetundide arvu. Juba täna õpetatakse eesti keeles ühiskonnaõpetust, eesti kirjandust, inimeseõpetust, kehalist kasvatust ja tööõpetust. Kooli eesmärgiks on see, et lõpetanu valdab lisaks oma emakeelele veel kahte keelt. Hoollitamata eesti keeles õppimisest jääb Narva-Jõesuu Keskkool vene laste kooliks, kus hoitakse ja väärtustatakse vene kultuuri ja kombeid.

Euroopa struktuurifondide toel tegeleb Eesti aktiivselt karjääriteenuse süsteemi arendamise ja inimeste nõustamisega. Õpilaste karjääriteenuse arenduse 2007-2013.a õppeprogrammi oli lülitatud valikainena teema "Karjääri planeerimine". Narva-Jõesuu Keskkoolis õpetatakse seda ainet juba kaks aastat, 2013. aastal 9. ja 11. klassile. Aine kolm põhilist teemat, sealhulgas :

1. Eneseteadvus ja enda isiku analüüs, nende teadmiste tähtsus karjääri planeerimisel;
2. Karjääriinfo kursis olemine (õppimisvõimalused ja tööle asumine);
3. Planeerimine ja otsuste vastuvõtmine.

SA Misa toel läbisid Narva-Jõesuu Keskkooli gümnaasistid Tartu Ülikooli Narva kolledži korraldatud kursuse "Noorte konkurentsivõime parandamine tööturul". Õpingu eesmärgiks oli arendada Ida-Virumaal elavatel noortel teadmisi ja oskusi karjääri planeerimisel. Osalejad läbisid internetikeskkonnas individuaalse testimise ning said karjäärispetsialistilt isikliku konsultatsiooni.

Kooli tegevuse ümberkorraldamine lähtub siiski ennekõike Narva-Jõesuu linna laste reaalsest huvidest. Õpilasel on võimalik lähtuda valikutes oma võimetest ja huvidest ja sellest tulenevalt on tulevikus avatud rohkem võimalusi.

Linna koolis on võimalik osa võtta paljudest huviringidest. Käesoleval ajal tegutsevad tantsu, kunsti, male ja spordiringid, vokaalansambel ja inglise keele õppe ring. Osalesime vabariiklikus projektis "Minu Riik". Põhikooli õpilased omandasid kodanikuhariduse programmi. Seitsmenda, kaheksanda ja üheksanda klassi õpilased osalesid projektis "Säästmine kui elustiil". Projekti raames katsuti muuta tarbimisharjumusi säästlikumaks. Projekti "Hoiu oma kodu" raames uuriti meie Narva jõe ökosüsteemi. Õpilased said kodujõest uusi teadmisi hüdroloogias, zooloogias ja botaanikas. Projektis osales ka Illuka Kooli kuues klass. Projekt on teostatud Ida- Virumaa Omavalitsuste Liidu toel.

Õppeaasta alguses kuulutas Narva-Jõesuu Keskkooli noortemeeskond ametlikult lõppenuks, läbi kogu suve kestnud projekti "Be active. Use your body and mind". Projektis osalenud noored töötasid terve suve, korraldades noortele ja linna külalistele aktiivset meelelahutust. Projekti eesmärk oli tutvustada noortele aktiivset eluviisi vabas õhus ilma arvutita. Programmi "Euroopa Noored" poolt toetatava projekti teeb ainulaadseks see, et noored ise algatavad, töötavad ürituse välja ja viivad selle ellu. Noortel tekib võimalus muuta ümbritsevat maailma, teha seda paremaks ja ilusamaks. Projekti käigus olid tehtud järgmised tööd:

1. Reedeti jooks rannas;
2. kahepäevane matk "Fire! Wi-Fi puudub";
3. Spordipäev Toila pargis;
4. Fotokvest Narva-Jõesuu Koduloomuuseumis fotofestivali raames;
5. Rannavolle;
6. Flashmob, mis kogus noori tantsima sütitavate ladina-ameerika rütmide saatel.

Noored otsustasid mitte piirduda ühe projektiga ja töötavad välja uut ideed. Kooli administratsioon toetas oma õpilaste algatust ning eraldas kabineti noorsootöö jaoks.

Üle-elmise aasta sügisest osaleb Keskkool rahvusvahelise programmi "Comenius" raames europrojektis "Veel üks tee Euroopa integratsiooni ja aktiivse kodaniku positsioonini", mis on spetsialiseeritud alg-, põhi- ja keskastme hariduse arendamisele Euroopa koolides. Projektist võtavad osa koolid Poolast, Saksamaalt, Hispaaniast, Türgist, Austriast ja Eestist. Projekt toimub kultuurivahetuse vormis. Eesmärgiks on arendada partnerlust ja sõprussuhteid Euroopa riikide laste vahel ühise tegevuse kaudu projektiosaliste riikide kultuuripärandi ja traditsioonide tundmaõppimisel; lapsi arvatistest eemale viies parandada omavahelise suhtlemise kaudu osalejate inglise keele oskust, tõsta õpetajate ja õpilaste kompetensust rahvusvahelises koostöös. 2013. aastal külastasid õpilased Saksamaad ja Türgit, kus elasid peredes ja suhtlesid omavahel inglise keeles. Veebruaris võtsid Narva-Jõesuu Keskkooli lapsed ise külalisi vastu. Programmis olid Eesti-teematilised mängud ja viktoriinid, meistriklass ja rahvuslike toitute tutvustamine, tundide külastamine, külaskäik Tallinna ja ühine diskussioon eesti haridussüsteemi üle. Järgmisel aastal on kavas lähetused Hispaaniasse ja Austriasse. Projektimaksumus on 20,0 tuh eurot, mida rahastab SA Archimedes. Projekt kestab kuni 31.07.2014.a. Aruandeperioodil kulutati 13,0 tuh eurot.

Kool sõlmis koostöölepingu SA Innove. Sellega osaleme pilootprojektis "Vene õppekeele kooli valikud toetada õpilaste toimetulekut põhikoolijärgses eestikeelses õppes".

Kool osales ja saavutas häid tulemusi matemaatika alases õpilaste vabariiklikus võistluses "Pranglimine".

Koolis on Õpilaste Omavalitsus, mis põhineb õpilaste õigusel iseseisvalt otsustada ja korraldada õpilaselu vastavalt seadusandlusele ja lähtudes õpilaste huvidest, vajadustest, õigustest ja kohustustest.

Narva- Jõesuu keskkooli hoone on suhteliselt heas seisukorras. Aruandeperioodil oli kavas tuletõkkeuste paigaldamine. Selleks esitas Keskkool projekti EAS-le. Projektimaksumus oli 12,0 tuh eurot. Rahataotlust ei rahuldatud. 2013. aastal on teostatud peasissekäigu trepikäsiuude paigaldamine 1,0 tuh eurot, kõõgi sissekäigu trepi ehitus 1,0 tuh eurot, koosolekute ruumi renoveerimine 2,0 tuh eurot. Kokku 4,0 tuh eurot. Kooli hoone kasulik pind 3780,1 ruutmeetrit on optimaalsest suurem sellise arvu klassikomplektide õppetööks. Võimalusel tuleks kaaluda mingi täiendava funktsiooni leidmist kooli pindade kasutamisel.

Järgmisel aastal planeerib Keskkool teostada tuletõkkeuste paigaldamise. Selleks on kavas kasutada linna eelarve vahendeid . Eeldatav projektimaksumus on 17,0 tuh eurot.

Aruandeperioodil sai Keskkool täiendavalt 500 eurot eestikeelse aineõppe läbiviimise toetuseks.

2013. aastal oli eraldatud Narva-Jõesuu Keskkoolile 200 eurot kehalise kasvatuses ainekavas oleva algklasside ujumise algõppe programmi läbiviimiseks. Aruandeperioodil käisid 9 õpilast ujulas, kus toimus 30 ujumistundi.

2013. aastal ostis Keskkool 3 multimeediaprojektoriga arvuti , millest üks arvuti oli soetatud SA Tiigrihüppe poolt eraldatud vahenditest summas 1,0 tuh eurot. Kokku kulutati 2,0 tuh eurot.

14. Sotsiaalhooldus.

Linna sotsiaalhoolekande üks peamisi eesmärgi on avahooldusteenuste laiendamine. See tähendab sotsiaalteenuste arendamist, mis võimaldab isikul toime tulla igapäevase eluga, ilma et ta peaks minema hoolekandeesatusse. Narva- Jõesuu linnas on välja arendatud koduteenused, mida teostab linnavalitsuse palgal olev hooldustöötaja. Koduteenuseid kasutavad 14 inimest .

Kaks suuremat sotsiaalhoolduse liiki on toimetulekutoetus ja hooldajatoetus. 31.12.2013. a seisuga sai toimetulekutoetuse 80 peret ja see oli 7,0 % vähem kui 2012.aastal. 16.10.2013. aastal suurendas Narva-Jõesuu Linnavolikogu oma määrusega nr 103 eluasemekulude piirmäärad toimetulekutoetuse määramisel. Aruandeperioodi lõpus sai hooldajatoetust 14 inimest, mis oli 2012. aasta tasemel.

Alates 2013. aasta juulist alustati vajaduspõhise peretoetuse maksmist, mida sai 10 peret. Vajaduspõhine peretoetus on toetus, mida makstakse allpool vajaduspõhise peretoetuse sissetulekupiiri elavatele lastega perekondadele. Vastavalt 2013. aasta riigieelarve seadusele oli vajaduspõhise peretoetuse sissetulekupiir perekonna esimesele liikmele 280 eurot kuus. Igale järgnevale vähemalt 14-aastasele perekonnaliikmele oli vajaduspõhise peretoetuse sissetulekupiir 140 eurot kuus ning igale alla 14-aastasele perekonnaliikmele 84 eurot kuus. Vajaduspõhist peretoetust määrab ja maksab kohalik omavalitsus riigieelarve vahenditest. Vajaduspõhise peretoetuse suurus oli 9,59 eurot kuus ühe lapsega perele ja 19,18 eurot kuus kahe ja enama lapsega perele.

2013. aastal maksis linn sünnitoetust iga lapse kohta 191,73 eurot. Lisaks kingib linn sünni registreerimisel lapse voodipesukomplekti. Aruandeperioodil on sündinud 19 last. Sünnitoetuste väljamaksmiseks kulutati 4,0 tuhat eurot.

Matusetootust maksab linn isiku surma korral 127,82 eurot. Aruandeperioodil on surnud 25 inimest. Linn maksis selleks 3,0 tuhat eurot.

Madala sissetulekuga peresid toetas linn osaliselt või täielikult kooli või lasteaia toiduraha tasumisega.

Linn maksab 1. klassi laste koolitarvete ostmise toetust 63,91 eurot.

Aasta jooksul makstakse toetust eakatele inimestele alates 70. sünnipäevast igal juubelil 12,78 eurot.

Igal aastal makstakse jõulutoetust kõikidele pensionäridele, paljulapselistele peredele ja puuetega lastele. Aruandeperioodil maksti pensionäridele arvestusega 31,96 eurot inimesele ning paljulapselistele peredele ja puuetega lastele arvestusega 25,56 eurot lapsele.

Puuetega või madala sissetulekuga isikutele kompenseerib linn osaliselt ravimite, abivahendi ostmise ning ravi või hoolduse kulud. Lisaks maksame eakatele ka sõidukulude kompensatsiooni eriarsti vastuvõtule sõiduks. Erinevaid ühekordseid toetusi maksab linn eakatele ja majanduslikult raskesse olukorda sattunud isikutele.

Aruandeperioodil sõitis eakatele mõelnud bussiliin marsruudil Narva-Jõesuu – Narva ja tagasi. Buss teeb kaks reisi päevas ainult tööpäevadel. Ka järgmisel aastal on kavas eraldada vahendeid bussiliini käigus hoidmiseks.

Järgmisel aastal on kavas jätta sünnitoetus, 1. klassi laste koolitarvete ostmise toetus, matusetootus isiku surma korral, jõulutoetus ja toetus eakatele inimestele alates 70. sünnipäevast igal juubelil 2013. aasta tasemele.

Samuti kompenseerib linn 0,64 eurot avaliku sauna pileti maksumusest kuni 16.a. laste ja pensionäride eest saunateenuse osutajale esitatud aruannete alusel.

Narva-Jõesuu linnas asub Sihtasutus Narva- Jõesuu Hooldekodu. Asutajad on Narva- Jõesuu linn ja Vaivara vald. See on iseseisev asutus oma bilansi ja aruandlusega. Sihtasutus on asutatud tähtajatult. Sihtasutusel on nõukogu, mille ülesandeks on kavandada sihtasutuse tegevust, korraldada sihtasutuse juhtimist ning teostada järelevalvet sihtasutuse tegevuse üle. Nõukogusse kuulub seitse liiget: Narva- Jõesuu Linnavalitsusest 3 liiget, Vaivara Vallavalitsusest 3 liiget ja Ida-Viru Maavalitsusest 1 liige. Sihtasutusel Narva- Jõesuu Hooldekodu on üheliikmeline juhatus, mis juhib ja esindab sihtasutust. Juhatus kehtestab finants-majandustegevuse korra, tagades vahendite kasutamise sihipärase kontrolli, võttes arvesse kehtivat seadusandlust.

Hooldekodusse paigutatud isiku, kellel ei ole abikaasat, lapsi või lapselapsi ega sugulasi, kes peaksid tema eest hoolitsema, ülalpidamiskulud kompenseeritakse linnavalitsuse poolt hooldekodusse paigutatud isikule ulatuses, mida ei kaeta isiku pensioni ja muude toetuste abil (ei oma kinnisvara, ei ole teinud pärimislepingut või testamenti kolmandale isikule). Sihtasutuse eesmärgiks on eakate ja puudega, sealhulgas psüühiliste erivajadustega, inimeste elukvaliteedi parandamine, säilitamine, sotsiaalhoolekande- ja sellega seotud teenuste pakkumine. 2013. aasta lõpus oli Hooldekodus 2 Narva- Jõesuu linna elanikku.

Narva-Jõesuu Perekodu tegevus on peatatud alates MTÜ-ga SOS Lasteküla Eesti Ühing sõlmitava asenduskoduteenuse osutamise halduslepingu jõustumisest.

20.04.2012. aastal sõlmis Narva-Jõesuu linn MTÜ-ga SOS Lasteküla Eesti Ühing asenduskoduteenuse osutamise halduslepingu tähtajaga kuni 31.12.2036.a., millega MTÜ osutab teenuseid, mis on suunatud lastele, võimaldades lastele nende põhivajaduste rahuldamiseks peresarnaseid elutingimusi, luues neile turvalise ja arenguks sobiva elukeskkonna ning valmistades lapsed ette võimetekohaseks toimetulekuks täiskasvanuna. Halduslepingu alusel andis Narva-Jõesuu Linnavalitsus üle MTÜ-le kõik volitused, kohustused ja vastutuse sõlmida asenduskodu teenuse osutamise leping. MTÜ tagab oma küldes ja programmides teenuse pakkumise, töötajate väljaõppe ja koolituse, kõigi uute meetodite rakendamise ning teenuse kvaliteedi ning seoses tema turundustööga lisavahendid teenuse paremaks korraldamiseks. Narva-Jõesuu Linnavalitsusel on õigus teostada kontrolli asenduskoduteenuse osutamise üle Narva-Jõesuu linnas. Aruandeperioodil on laekunud Narva-Jõesuu linna eelarvesse lastele asenduskoduteenuse osutamiseks 345,0 tuhat eurot, mille Narva-Jõesuu Linnavalitsus kandis üle MTÜ-le SOS Lasteküla Eesti Ühing. Seisuga 31.12.2013.a. elas peremajades 36 last vanuses 1-19 aastat. Ühes majas elavad sügava vaimse ja füüsilise puudega lapsed. Üks maja on eestikeelne.

2013. aastast mindi Narva-Jõesuus üle peremudelile, mis tähendab, et lapsed hakkasid elama kindlate perevanematega ja kadus vahetustega töötavate kasvatajate süsteem.

Narva-Jõesuu linna ja Ida-Viru Maavalitsuse vahel oli sõlmitud Haldusleping asenduskoduteenuse rahastamise korraldamiseks, mis kehtis kuni 31.12.2013. Narva-Jõesuu linn ei sõlminud uut halduslepingut.

2012. aastal Eesti Vabariigi Sotsiaalministeeriumi poolt oli antud tasuta Narva-Jõesuu Linnavalitsusele kasutamisele kaks elektriauto Mitsubishi I-MiEV. Narva-Jõesuu Linnavalitsus kasutab üht elektriauto oma sotsiaaltöötaja ja hooldustöötaja klienditööga seotud tegevuseks. Aasta lõpuks oli elektriauto läbisõit 3 847 km (aruanne on esitanud Sotsiaalministeeriumile). Teine elektriauto on üle antud MTÜ-le SOS Lasteküla Eesti Ühing kasutusse asenduskoduteenuse osutamiseks Narva-Jõesuu territooriumil. Aasta lõpuks oli elektriauto läbisõit 19 012 km (aruanne on esitanud Sotsiaalministeeriumile).

Aruandeperioodil jätkati väljaõpet Narva-Jõesuust pärit töötutele. Projekti rahastas Euroopa Sotsiaalfond. Projekti eesmärk oli tutvustada töötuid olukorraga Eesti ja välisriikide tööturul, avada nende potentsiaal, õpetada tööleasumisega seotud dokumente õigesti vormistama. Õppeprogrammis olid psühholoogilised treeningud, juriidiline moodul, käsitöö. Tutvuti kriisieelarve ja kokkuvõtte majandamise teadmiste alustega. Novembris toimus ekskursioon Prandi külla. Peale koolituse lõppemist algas õppuritel tööpraktika Narva ja Narva-Jõesuu ettevõtetes, organisatsioonides ja firmades. Peale praktika lõppemist said õppurid diplomid ja soovituskirjad töökohtadele kandideerimiseks. Projekt jätkub ja järgmisel aastal planeeritakse moodustada veel üks grupp.

Narva-Jõesuu Linnavalitsuse ja Töötukassa vahel oli sõlmitud Vabatahtliku töö leping, mille eesmärk on anda töötutele uusi tööoskusi ja kogemusi, tööalaseid kontakte ning kaasata neid tugevamini ühiskondlikku ellu.

Aruandeperioodil alustasid linnas elavad töötud vabatahtliku töö programmi raames tööd Narva-Jõesuu heakorrastamisel. Vabatahtliku töö toimumise ajavahemik oli 20.06.2013 – 31.12.2013.a.

15. Tervisekaitse ja meditsiiniline teenindamine

Narva- Jõesuu linnas hoolitsevad tervise eest kaks perearsti . Linnas on üks hambaarst ja apteek. Narva- Jõesuu Sanatooriumis ja SPA hotellis “Meresuu” võib samuti saada meditsiinilist teenust. Lähimad polikliinikud ja haigla on Narvas. Peamised probleemid valdkonnas on artsiabi kättesaadavus.

Narva- Jõesuu arengukava alusel on kavas luua tervisekeskus erinevate terviseteenustega.

1.5. Ülevaade finantsdistsipliini tagamise meetmete täitmisest

Kohaliku omavalitsuse üksuse finantsjuhtimise seaduses on ette nähtud meetmed finantsdistsipliini tagamiseks ning finantsvõimekuse suurendamiseks. Finantsdistsipliini tagamise meetmete eesmärgiks on kohaliku omavalitsuse üksuste finantsstabiilsuse tagamine, finantsraskuste ennetamine, investeerimistegevuse rentaabluuse tagamine ning finantsjuhtimise läbipaistvus ja selgus. Samuti on oluline riigi kui terviku huvides integreerida omavalitsuste finantstegevus senisest suuremal määral valitsussektori fiskaalpoliitika eesmärkidega.

Kohaliku omavalitsuse üksuse finantsdistsipliini meetmed on:

- 1) põhitegevuse tulemi lubatav väärtus aruandeaasta lõpu seisuga on null või positiivne;
- 2) netovõlakkoormus võib aruandeaasta lõpul ulatuda lõppenud aruandeaasta põhitegevuse tulude ja põhitegevuse kulude kuuekordse vaheni, kuid ei tohi ületada sama aruandeaasta põhitegevuse tulude kogusummat. Kui arvatud põhitegevuse tulude ja põhitegevuse kulude kuuekordne vahe on väiksem kui 60,0% vastava aruandeaasta põhitegevuse tuludest, võib netovõlakkoormus ulatuda kuni 60,0 % vastava aruandeaasta põhitegevuse tuludest.

Narva-Jõesuu linna finantsdistsipliini tagamise meetmete täitmisest annab ülevaate alljärgnev tabel:

Finantsdistsipliini tagamise meetmete täitmine (tuhandetes eurodes)

2013

| | | |
|-----------------------------|---------------------------------|---------------|
| Põhitegevuse tulud | Maksutulud | 1 282 |
| | Kaupade ja teenuste müük | 590 |
| | Saadud toetused | 1 010 |
| | Muud tegevustulud | 43 |
| | Põhitegevuse tulud kokku | 2 925 |
| Põhitegevuse kulud | Antud toetused | -220 |
| | Muud tegevuskulud | -2 430 |
| | Põhitegevuse kulud kokku | -2 650 |
| Põhitegevuse tulems* | | 275 |
| Investeerimistegevus | Põhivara soetus | -2 266 |

| | | |
|---|---|------------|
| | Põhivara müük | 21 |
| | Saadud sihtfinantseerimine põhivara soetuseks | 2 174 |
| | Antud sihtfinantseerimine põhivara soetuseks | -713 |
| | Finantstulud ja finantskulud | -1 |
| | Investeeringustegevus kokku | -785 |
| <hr/> | | |
| Ülejääk/puudujääk | | -510 |
| <hr/> | | |
| Võlakohustused | Laenukohustused | 69 |
| | Toetuste ja siirete kohustused | 327 |
| | Toetusteks saadud ettemaksed | 5 |
| | Muud pikaajalised võlad, mis nõuavad tulevikus34 raha väljamaksmist | |
| | Võlakohustused kokku | 435 |
| <hr/> | | |
| Likviidsed varad | Raha ja pangakontod | -268 |
| | Likviidsed varad kokku | -268 |
| <hr/> | | |
| Netovõlakoormus ** | | 167 |
| <hr/> | | |
| Netovõlakoormus, v.a lubatud kohustused | | 167 |
| <hr/> | | |
| | Põhitegevuse tulude ja kulude vahe | 275 |
| Netovõlakoormuse ülemmäär *** | Põhitegevuse tulud | 2 925 |
| | 6-kordne põhitegevuse tulude ja kulude vahe | 1 650 |
| | 60% põhitegevuse tuludest | 1 755 |
| <hr/> | | |
| Netovõlakoormuse ülemmäär ja netovõlakoormuse vahe **** | Põhitegevuse tulude kogusumma (100%) | 2 758 |
| | 6-kordne põhitegevuse tulude ja kulude vahe | 1 483 |
| | 60% põhitegevuse tulude kogusummast | 1 588 |

Tabelist on näha, et aruandeperioodil jälgis Narva-Jõesuu linn kõiki finantsdistipliini meetmeid.

*Põhitegevuse tuleml on positiivne ehk 275,0 tuh eurot. Põhitegevuse tuleml on põhitegevuse tulude ja põhitegevuse kulude vahe. Põhitegevuse tuleml on oluline finantsnäitaja. Positiivne põhitegevuse tuleml näitab, et Narva-Jõesuu linn suutis aruandeperioodil katta jooksvate tulude arvelt jooksvaid kulusid.

** Netovõlakoormus on võlakohustuste ja likviidsete varade vahe aruandeperioodi lõpul ja see on 167,0 tuh eurot. Võlakoormuse arvestamisel on lähtutud netoarvestuse põhimõttest, et suuremas summas likviidsete vahendite olemasolul saaks omavalitsusüksustele võimaldada suuremas summas kohustuste võtmist. Netovõlakoormuse arvestus tagab adekvaatsema pildi tegelikust finantsseisust.

***Netovõlakoormuse ülemmäär on aruandeperioodi lõpul:

1) põhitegevuse tulude ja põhitegevuse kulude kuuekordne vahe 1 650,0 tuh eurot;

2) 60% põhitegevuse tuludest 1 755,0 tuh eurot.

Arvestused näitavad, et põhitegevuse tulude ja põhitegevuse kulude kuuekordne vahe on väiksem kui 60,0% aruandeaasta põhitegevuse tuludest summas 105,0 tuh eurot. Sel juhul võib netovõlakoomus ulatuda kuni 60,0% aruandeperioodi põhitegevuse tuludest ehk 1 755,0 tuh euroni.

Netovõlakoomus vähendab Narva-Jõesuu linna võimalust kohustuste võtmist summas 167,0 tuh eurot.

****Netovõlakoomuse ülemmäära ja netovõlakoomuse vahe määrab võlakohustuste maksimaalset ulatust.

Netovõlakoomuse ülemmäära ja netovõlakoomuse vahe on aruandeperioodi lõpul :

1) põhitegevuse tulude ja põhitegevuse kulude kuuekordne vahe on 1 483,0 tuh eurot (netovõlakoomus – põhitegevuse tulude ja põhitegevuse kulude kuuekordne vahe);

2) 60% põhitegevuse tuludest on 1 588,0 tuh eurot (netovõlakoomus- 60,0% põhitegevuse tuludest).

See tähendab, et 31.12.2013.a seisuga on Narva-Jõesuu linnal võimalik võtta võlakohustusi kuni 1 588,0 tuh euroni.

1.6. Sisekontroll

Sisekontrolli teostab Narva- Jõesuu linnavolikogu revisjonikomisjon, mis on kolmeliikmeline. Revisjonikomisjonil on koostatud tööplan, mille alusel kontrollitakse linnavalitsuse ja linna asutuste tegevuse seaduslikkust. Aruandeperioodil on kontrollitud jäätmeveolepingud, Narva-Jõesuu linna kommunaalteenuse 2012. aasta tulud ja kulud, Linnavalitsuse töötajate ametijuhendite vastavus tegelikult täidetavatele kohustustele. Iga asutuse juht on vastutav asutuse töö häireteta toimimise, teenuste kvaliteedi ja arendamise eest ning on kohustatud tagama tegevuse vastavalt Eesti Vabariigi seadustele. Jooksvat sisekontrolli teostavad asutuste juhid.

1.7. Ülevaade finantsriskide juhtimisest

Linna eelarve on oluline juhtimisinstrument, milles kajastub linna juhtimiseks oluline informatsioon. Linnavolikogu kehtestab eelarvega kohustuse koguda tulusid, annab volituse võtta kohustusi ja teha kulutusi. Linna eelarve koostatakse, võetakse vastu ja täidetakse vastavuses seaduses ja linna õigusaktides kehtestatud reeglitele.

Narva-Jõesuu linna eelarve koostamise, vastuvõtmise, täitmise ja aruandluse kord sätestab Narva-Jõesuu linna eelarve koostamise, vastuvõtmise, täitmise ja aruandluse korra ning finantsdistiipliini meetmed. Samuti selgitab, millistesse finantsinstrumentidesse on lubatud raha paigutada ja millised piirangud on seotud laenude võtmisele.

Aruandeperioodil on vastu võetud Narva-Jõesuu linna arengukava osana eelarvestrateegia 2014-2017. Eelarvestrateegia on plaan arengukavas sätestatud eesmärkide saavutamiseks, et planeerida kavandatavate tegevuste finantseerimist ning kõrvaldada linna üldisi finantsriske. Eelarvestrateegia on aluseks Narva-Jõesuu linna eelarve koostamisel, kohustuste võtmisel ja investeeringuprojektide kavandamisel. Eelarvestrateegia koostamise peamiseks eesmärgiks on tagada perspektiivis eelarvepoliitika jätkusuutlikkus, mis tagaks linna tervikliku ja tasakaaluka arengu. Eelarvestrateegia koostamise lähtealuseks on arengukavas toodud prioriteetid ning majandusarengu prognoosid aastani 2017.

Aruandeperioodil on sõlmitud Narva-Jõesuu linna ja Keskkonna investeeringute keskuse (edaspidi KIK) vahel laenuleping nr 5-1/13/8, mille alusel KIK andis Narva-Jõesuu linnale laenu 1 217,0 tuh eurot omafinantseeringu tagamiseks. Laenu väljamakseperiood on 2013-2015. Laen on vormistatud lõpptähtajaga 27.08.2032.a. Samuti on ette nähtud maksepuhkus kuni 31.12.2015.a. See tähendab, et Narva-Jõesuu linn hakkab tagastama laenu alates 01.01.2016.a. Maksepuhkuse ajal maksab linn ainult intressi, mille suurus arvestatakse tagastamata laenusummalt.

Narva-Jõesuu Linnavalitsusel on seisuga 31.12.2013.a. laenu kohustust kogusummas 69,0 tuh eurot.

Aruandeperioodil ei olnud valuutariski. Laenulepingud on sõlmitud eurodes. Valuutarisk tekib kursimuutuse ohu tõttu.

Finantsnäitajate tabelist on näha, et ei olnud likviidsusriski 2013.aastal, sest 1 käibevara eurot on olemas kohustuste ühe euro kohta. 2013.a. vastava laenu puhul on tagatiseks linna eelarves olevad vahendid.

Intressiriski ei olnud. Aruandeperioodi jooksul oli intressimäär üsna madal ehk 1,343.

Linna tehingupartnerite krediidiriski maandamiseks seab linn riigihangete läbiviimisel omapoolsed tingimused pakkujate finantsnäitajatele, mis on hankele kvalifitseerumise eelduseks.

2. 2013. aasta raamatupidamise aruanne

2.1. Bilanss (tuhandetes eurodes)

| | Lisad | 31.12.2013.a | 31.12.2012.a. |
|--------------|-------|--------------|---------------|
| Varad | | 6 138 | 4 154 |

| | | | |
|--------------------------------|--------------------------------------|--------------|--------------|
| Käibevara | | 922 | 595 |
| | Raha ja pangakontod | 2 268 | 423 |
| | Maksu-, lõivu- ja trahvinõuded | 3 93 | 88 |
| | Muud nõuded ja ettemaksed | 4 561 | 84 |
| Põhivara | | 5 216 | 3 559 |
| | Finantsinvesteeringud | 7 30 | 30 |
| | Kinnisvarainvesteeringud | 8 621 | 386 |
| | Materiaalne põhivara | 9 4 564 | 3 141 |
| | Immateriaalne põhivara | 10 1 | 2 |
| Kohustused ja netovara | | 6 138 | 4 154 |
| Lühiajalised kohustused | | 1 023 | 288 |
| | Võlad tarnijatele | 500 | 51 |
| | Võlad töötajatele | 11 131 | 132 |
| | Muud kohustused ja saadud ettemaksed | 12 392 | 105 |
| Pikaajalised kohustused | | 103 | 0 |
| | Muud kohustused ja saadud ettemaksed | 12 34 | 0 |
| | Laenukohustused | 13 69 | 0 |
| Netovara | | 5 012 | 3 866 |
| | Reservid | 26 | 26 |
| | Akumuleeritud ülejääk (puudujääk) | 3 844 | 4 927 |
| | Aruandeperioodi tulem | 1 142 | -1 087 |

2.2. Tulemiaruanne (tuhandetes eurodes)

| | | Lisad | 2013.a. | 2012.a. |
|---------------------|------------------------------------|--------------|----------------|----------------|
| Tegevustulud | | | 5 102 | 3 510 |
| | Maksud ja sotsiaalkindlustusmaksed | | 1 282 | 1 161 |
| | | Tulumaks | 3 1 086 | 980 |
| | | Omandimaksud | 3 100 | 103 |

| | | | | |
|---|--|----|---------------|---------------|
| | Maksud kaupadelt ja teenustelt | 3 | 96 | 78 |
| Kaupade ja teenuste müük | | | 590 | 499 |
| | Riigilõivud | | 11 | 11 |
| | Tulud majandustegevusest | 14 | 579 | 488 |
| Saadud toetused | | 15 | 3 186 | 1 764 |
| Muud tulud | | 16 | 44 | 86 |
| | Kasum/kahjum põhivara müügist | | 2 | 14 |
| | Muud tulud varadelt | | 15 | 16 |
| | Trahvid | | 24 | 19 |
| | Saastetasud ja hüvitised | | 1 | 0 |
| | <u>Eespool nimetatata muud tulud</u> | | 2 | 37 |
| Tegevuskulud | | | -3 959 | -4 598 |
| Antud toetused | | 17 | -932 | -1 770 |
| | Sotsiaaltoetused | | -121 | -136 |
| | Muud toetused | | -811 | -1 634 |
| Tööjõukulud | | 18 | -1 173 | -1 177 |
| Majandamiskulud | | 19 | -1 137 | -862 |
| Muud kulud | | 20 | -497 | -143 |
| Põhivara amortisatsioon ja ümberhindlus | | 21 | -220 | -646 |
| Aruandeperioodi tegevustulem | | | 1 143 | -1 088 |
| Finantstulud ja -kulud | | 22 | -1 | 1 |
| | Intressikulu | | -1 | 0 |
| | <u>Tulu hoiustelt ja väärtpaberitelt</u> | | 0 | 1 |
| Aruandeperioodi tulem | | | 1 142 | -1 087 |

3. Rahavoogude aruanne (tuhandetes eurodes)

| | Lisad | 2013.a. | 2012.a. |
|--------------------------------|-------|---------|---------|
| Rahavood põhitegevusest | | | |

| | | | |
|--|----|-------------|------------|
| Aruandeperioodi tegevustulem | | 1 143 | -1 088 |
| Korrigeerimised: | | | |
| Põhivara amortisatsioon ja ümberhindlus | 21 | 220 | 646 |
| Käibemaksukulu põhivara soetuseks | | 379 | 30 |
| Saadud sihtfinantseerimine põhivara soetuseks | 15 | -2 177 | -894 |
| Kasum/kahjum põhivara müügist | | -2 | -14 |
| Antud sihtfinantseerimine põhivara soetuseks | 17 | 712 | 1 559 |
| Korrigeeritud tegevustulem | | 275 | 239 |
| Põhitegevusega seotud käibevarade netomuutus | | -8 | -40 |
| Põhitegevusega seotud kohustuste netomuutus | | 1 | 14 |
| Kokku rahavood põhitegevusest | | 268 | 213 |
| Rahavood investeerimistegevusest | | | |
| Tasutud põhivara eest (v.a. finantsinvesteeringud ja osalused) | | | |
| Materiaalse põhivara soetus | 9 | -1 820 | -178 |
| Tasutud põhivara eest (v.a. finantsinvesteeringud ja osalused) kokku | | -1 820 | -178 |
| Laekunud põhivara müügist | | 21 | 23 |
| Laekunud intresse ja muid finantstulusid | 22 | 0 | 1 |
| Laekunud sihtfinantseerimine põhivara soetuseks | 15 | 1 732 | 552 |
| Makstud sihtfinantseerimine põhivara soetuseks | 17 | -424 | -396 |
| Kokku rahavood investeerimistegevusest | | -491 | 2 |
| Rahavood finantseerimistegevusest | | | |
| Laekunud laenud | 13 | 69 | 0 |
| Tasutud intresse | 22 | -1 | 0 |
| Makstud muud finantskulud | | 0 | -20 |
| Kokku rahavood finantseerimistegevusest | | 68 | -20 |
| Puhas rahavoog | | -155 | 195 |
| Raha ja selle ekvivalendid perioodi algul | | 423 | 228 |
| Raha ja selle ekvivalendid perioodi lõpul | | 268 | 423 |

2.4. Netovara muutuste aruanne (tuhandetes eurodes)

| | Reserv | Akumuleeritud | Netovara |
|----------------------------------|---------------|----------------------------|-----------------|
| | | ülejäak (puudujääk) | kokku |
| Saldo 31.12.2011.a. | 26 | 4 923 | 4 949 |
| Aruandeperioodi tulem (2012.a.) | | -1 087 | |
| Põhivara ümberhindlus | | 4 | |
| Saldo 31.12.2012.a. | 26 | 3 840 | 3 866 |
| Aruandeperioodi tulem (2013.a.) | | 1 142 | |
| Põhivara ümberhindlus * | | 4 | |
| Saldo 31.12.2013.a. | 26 | 4 986 | 5012 |

* vt lisa nr 9

2.5. Eelarve täitmise aruanne

Narva-Jõesuu linna eelarve täitmise aruanne on koostatud kassapõhisel printsiibil ning see ei ole konsolideerimata finantsaruannetega võrreldav (vt ka lisa 1). Aruande andmed on jaotatud 5 ossa: põhitegevuse tulud, põhitegevuse kulud, investeerimistegevus, finantseerimistegevus, likviidsete varade muutus. Lisaks on antud ülevaade põhitegevuse kulude ja investeerimistegevuse väljaminekute jaotuse kohta tegevusalade lõikes.

(tuhandetes eurodes)

| | 2013. Aasta | 2013. aasta | 2013. aasta | 2013. aasta |
|--|--------------------|--------------------|--------------------|--------------------|
| | esialgne | lõplik | eelarve | eelarve |
| | eelarve | eelarve | täitmine | täitmine |
| | | | | (%) |
| 1. PÕHITEGEVUSE TULUD KOKKU | 2 563 | 2 700 | 2 899 | 107,4% |
| Maksutulud | 1 165 | 1 197 | 1 275 | 106,5% |
| Füüsilise isiku tulumaks | 1 012 | 1 044 | 1 078 | |
| Maamaks | 73 | 73 | 102 | |
| Reklaamimaks | 4 | 4 | 5 | |
| Teede ja tänavate sulgemise maks | 6 | 6 | 5 | |
| Parkimistasu | 70 | 70 | 85 | |
| Tulud kaupade ja teenuste müügist | 551 | 575 | 586 | 101,9% |
| Saadavad toetused tegevuskuludeks | 815 | 896 | 996 | 111,2% |

| | | | | |
|---|--------------|--------------|--------------|---------------|
| Sh tasandusfond (lg 1) | 402 | 402 | 402 | |
| Sh toetusfond (lg 2) | 356 | 368 | 368 | |
| Sh muud saadud toetused tegevuskuludeks | 57 | 126 | 226 | |
| Muud tegevustulud | 32 | 32 | 42 | 131,3% |
| <i>Sh laekumine vee erikasutusest</i> | <i>14</i> | <i>14</i> | <i>16</i> | |
| 2. PÕHITEGEVUSE KULUD KOKKU | 2 546 | 2 683 | 2 631 | 98,1% |
| Antavad toetused tegevuskuludeks | 197 | 242 | 209 | 86,4% |
| Sotsiaalabitoetused ja muud toetused füüsilistele isikutele | 144 | 153 | 120 | |
| Sihotstarbelised toetused tegevuskuludeks | 43 | 79 | 79 | |
| Mittesihotstarbelised toetused | 10 | 10 | 10 | |
| Muud tegevuskulud | 2 349 | 2 441 | 2 422 | 99,2% |
| Personalikulud | 1 185 | 1 195 | 1 161 | |
| Majandamiskulud | 1 141 | 1 237 | 1 261 | |
| Muud kulud | 1 | 1 | 0 | |
| Reservfond* | 22 | 8 | | |
| PÕHITEGEVUSE TULEM | 17 | 17 | 268 | |
| 3. INVESTEERIMISTEGEVUS KOKKU | -713 | -526 | -492 | |
| Põhivara müük (+) | 22 | 272 | 21 | |
| Põhivara soetus (-) | -3 066 | -3 228 | -1 820 | |
| Põhivara soetuseks saadav sihtfinantseerimine(+) | 2 509 | 2 566 | 1 437 | |
| Põhivara soetuseks antav sihtfinantseerimine(-) | -130 | -130 | -129 | |
| Finantstkulud (-) | -48 | -6 | -1 | |
| EELARVE TULEM (ÜLEJÄÄK (+) / PUUDUJÄÄK (-)) | -696 | -509 | -224 | |
| 4. FINANTSEERIMISTEGEVUS | 273 | 122 | 69 | |
| Kohustuste võtmine (+) | 312 | 125 | 69 | |
| Kohustuste tasumine (-) | -39 | -3 | 0 | |
| 5. LIKVIIDSETE VARADE MUUTUS (+ suurenemine, vähenemine) | --423 | -387 | -155 | |

| 6. PÕHITEGEVUSE KULUDE JA 5 790 | 6 047 | 4 581 | 75,8% | |
|--|--------------|--------------|--------------|--------------|
| INVESTEERIMISTEGEVUSE VÄLJAMINEKUTE JAOTUS | | | | |
| TEGEVUSALADE JÄRGI | | | | |
| Üldised valitsussektori teenused | 395 | 361 | 335 | 92,8% |
| Valla- ja linnavolikogu | 47 | 47 | 41 | |
| Valla- ja Linnavalitsus | 208 | 230 | 223 | |
| Reservfond | 22 | 8 | | |
| Muud üldised valitsussektori teenused | 8 | 8 | 8 | |
| Valitsussektori võla teenindamine | 48 | 6 | 1 | |
| Ülalnimetamata üldised valitsussektori kulud kokku | 62 | 62 | 62 | |
| Avalik kord ja julgeolek | 8 | 8 | 6 | 75,0% |
| Pääteteenused | 8 | 8 | 6 | |
| Majandus | 253 | 355 | 278 | 78,3% |
| Põllumajandus | 17 | 17 | 14 | |
| Kalandus ja jahindus | 1 | 1 | 1 | |
| Maanteetransport (vallateede- ja tänavate korrashoid) | 104 | 156 | 116 | |
| Veetransport | 2 | 2 | 0 | |
| Turism | 58 | 93 | 91 | |
| Üldmajanduslikud arendusprojektid- territoriaalne planeerimine | 13 | 28 | 1 | |
| Muu majandus (sh.majanduse haldamine) | 34 | 34 | 33 | |
| Ülalnimetamata majanduse kulud kokku | 24 | 24 | 22 | |
| Keskkonnakaitse | 3 186 | 3 280 | 2 102 | 64,1% |
| Jäätmekäitlus (prügivedu) | 176 | 180 | 162 | |
| Heitveekäitlus | 136 | 136 | 131 | |
| Bioloogilise mitmekesisuse ja maastiku kaitse, haljastus | 6 | 6 | 4 | |
| Ülalnimetamata keskkonnakaitse kulud kokku | 2 868 | 2 958 | 1 805 | |
| Elamu- ja kommunaalmajandus | 122 | 133 | 116 | 87,2% |

| | | | | |
|---|------------|------------|------------|--------------|
| Tänavavalgustus | 93 | 93 | 80 | |
| Muu elamu- ja kommunaalmajanduse tegevus | 29 | 40 | 36 | |
| Vabaaeg, kultuur ja religioon | 273 | 298 | 274 | 91,9% |
| Sporditegevus | 10 | 10 | 9 | |
| Puhkepargid ja baasid | 10 | 15 | 8 | |
| Laste muusika- ja kunstikoolid | 96 | 97 | 90 | |
| Raamatukogud | 49 | 54 | 53 | |
| Muuseumid | 18 | 18 | 16 | |
| Kultuuriüritused | 57 | 71 | 67 | |
| Seltsitegevus | 4 | 4 | 4 | |
| Ringhäälingu- ja kirjastamisteenused | 11 | 11 | 9 | |
| Muu vaba aeg, kultuur, religioon, sh. haldus | 18 | 18 | 18 | |
| Haridus | 915 | 956 | 921 | 96,3% |
| Alusharidus-lasteaiad | 248 | 249 | 227 | |
| Gümnaasiumid | 534 | 553 | 541 | |
| Õpilasveo eriliinid | 12 | 13 | 13 | |
| Muud hariduse abiteenused | 120 | 140 | 139 | |
| Muud haridus, s.h. Hariduse haldus | 1 | 1 | 1 | |
| Sotsiaalne kaitse | 638 | 656 | 549 | 83,7% |
| Muu puuetega inimeste sotsiaalne kaitse | 6 | 6 | 5 | |
| Eakate sotsiaalhoolekande asutused | 35 | 36 | 35 | |
| Muu eakate sotsiaalne kaitse | 111 | 112 | 51 | |
| Laste ja noorte sotsiaalhoolekande asutused | 344 | 349 | 345 | |
| Muu perekondade ja laste sotsiaalne kaitse | 11 | 18 | 6 | |
| Riiklik toimetulekutoetus | 89 | 98 | 76 | |
| Muu sotsiaalsete riskirühmade kaitse | 8 | 8 | 5 | |
| Muu sotsiaalne kaitse, sh. sotsiaalse kaitse haldus | 34 | 29 | 26 | |

| Muud näitajad | 2013. aasta esialgne eelarve | 2013. aasta lõplik eelarve | 2013. aasta eelarve täitmine |
|------------------------------|---|---|---|
| Aasta alguse seisuga | | | |
| Võlakohustused | 3 | 3 | 3 |
| Likviidsed varad | 423 | 423 | 423 |
| Perioodi lõpu seisuga | | | |
| Võlakohustused | 276 | 125 | 72 |
| Likviidsed varad | 0 | 36 | 268 |

*2013. aasta esialgse eelarvega oli eraldatud reservfondiks 22,0 tuhat eurot. Aruandeperioodi jooksul eraldati reservfondist 14,0 tuhat eurot ehk 63,6 % ning kulutati 14,0 tuhat eurot.

Eelarve täitmise aruannet, sealhulgas reservfondi kasutamise aruannet, selgitab lisa 27.

2.6. Raamatupidamise aastaaruande lisad

LISA 1. Raamatupidamise aastaaruande koostamisel kasutatud arvestusmeetodid ja hindamisalused

Käesolev raamatupidamise aastaaruanne on koostatud kooskõlas Eesti hea raamatupidamistavaga ja riigieelarve seadusega. Eesti hea raamatupidamistava tugineb rahvusvaheliselt tunnustatud arvestuse ja aruandluse põhimõtetele (Euroopa Liidu raamatupidamise direktiivid, rahvusvahelised finantsarvestuse standardid ja rahvusvahelised avaliku sektori raamatupidamise standardid) ning selle põhiohused on kehtestatud raamatupidamise seaduses, mida täiendavad Raamatupidamise Toimkonna poolt välja antud juhendid ning riigi raamatupidamise üldeeskirjas sätestatud nõuded.

Raamatupidamise aastaaruanne on koostatud lähtudes soetusmaksumuse printsiibist, v.a. kauplemiseesmärgil hoitavad väärtpaberid, tuletisinstrumendid ning edasimüügi eesmärgil soetatud finantsvarad ja –kohustused, mida kajastatakse õiglases väärtuses.

Narva-Jõesuu Linnavalitsus rakendas alates 01.01.2012 RTJ-d, mis on kohustuslikud alates 01.01.2013 algavatele majandusaastatele.

Raamatupidamise aastaaruanne on koostatud tuhandetes eurodes .

Varade ja kohustuste jaotus lühi- ja pikaajalisteks

Varad ja kohustused on bilansis jaotatud lühi- ja pikaajalisteks lähtudes sellest, kas vara või kohustuse eeldatav valdamine kestab kuni ühe aasta või kauem arvestatuna bilansikuupäevast.

Raha ja raha ekvivalendid

Bilansis kajastatakse raha ja pangakontode kirjel kassas olevat sularaha, arvelduskontode jääke (v.a. arvelduskrediit) ning lühiajalisi tähtajalisi deposiite. Rahavoogude aruandes kajastatakse raha ja selle ekvivalentidena lisaks rahale paigutusi rahaturu- ja intressifondide aktsiatesse ja osakutesse, mis bilansis on kajastatud kirjel Finantsinvesteeringud. Deposiitidel bilansikuupäevaks kogunenud laekumata intressid kajastatakse viitlaekumistena. Rahaturu- ja intressifondide aktsiad ja osakud on kajastatud turuväärtuses.

Finantsinvesteeringud

Lühiajaliste finantsinvesteeringutena kajastatakse turuväärtuses likviidsuse tagamiseks hoitavaid rahaturu- ja intressifondide aktsiaid ja osakuid ning lühiajalise kauplemise eesmärgil hoitavaid võlakirju. Muude pikaajaliste finantsinvesteeringutena kajastatakse aktsiaid ja osi, millest aruandekohustuslane omab alla 20%. Nimetatud pikaajalised finantsinvesteeringud on tehtud avalikku sektorisse kuuluvatesse äriühingutesse koostöös teiste kohalike omavalitsuste üksustega ning neid kajastatakse soetusmaksumus. See hinnatakse alla, kui osaluse objekti omakapitalist aruandekohustuslasele kuuluv osa on langenud allapoole osaluse bilansilisest väärtusest. Kajastatud allahindlused taastatakse järgmistel perioodidel, kuid mitte kõrgemale soetusmaksumuselt.

Nõuded

Nõudeid kajastatakse bilansis nõudeõiguse tekkimise momendil ning hinnatakse lähtudes tõenäoliselt laekuvatest summadest. Hinnatakse iga konkreetse kliendi laekumata nõudeid eraldi, arvestades teadaolevat informatsiooni kliendi maksevõime kohta. Ebatõenäoliselt laekuvad nõuded on bilansis tõenäoliselt laekuva summani alla hinnatud. Aruandeperioodil laekunud, kuid varasematel perioodidel kulusse kantud nõuded on kajastatud aruandeperioodi ebatõenäoliste nõuete kulu vähendusena.

Nõue loetakse lootusetuks, kui juhtkonna hinnangul puuduvad võimalused nõude kogumiseks. Lootusetud nõuded on bilansist välja kantud.

Pikaajalisi nõudeid kajastatakse algselt saadaoleva tasu nüüdisväärtuses, arvestades järgnevatel perioodidel nõudelt intressitulu, kasutades sisemise intressimäära meetodit.

Osalused sihtasutustes ja mittetulundusühingutes

Aruandekohustuslase bilansis kajastatakse 100%-lise osaluse määraga neid osalusi sihtasutustes ja mittetulundusühingutes, mille üle riigiraamatupidamiskohustuslasel on valitsev. Valitsev mõju tekib üldjuhul õigusest määrata enam kui 50 % sihtasutuse või mittetulundusühingu juhtimisorgani liikmetest. Osalused on bilansis kajastatud kapitaliosaluse meetodil.

Osalused tütar- ja sidusettevõtjates

Tütarettevõtjat loetakse kontrolli all olevaks, kui aruandekohustuslane omab üle 50 % tütarettevõtja hääleõiguslikest aktsiatest või osadest, on võimeline kontrollima tütarettevõtja tegevus- ja finantspoliitikat või omab õigust nimetada või tagasi kutsuda enamikku nõukogu liikmetest. Sidusettevõtjaks loetakse ettevõtjat, milles omatakse hääleõigusega aktsiatest või osadest 20 kuni 50 %. Osalusi tütar- ja sidusettevõtjate aktsiates ja osades kajastatakse kapitaliosaluse meetodil.

Kinnisvarainvesteeringud

Kinnisvarainvesteeringutena kajastatakse selliseid kinnisvaraobjekte mida hoitakse väljarentimise või turuväärtuse tõusmise eesmärgil ja mida aruandekohustuslane ei kasuta oma põhitegevuses. Kinnisvarainvesteeringuid kajastatakse soetusmaksumuse meetodil (soetusmaksumuses, millest on maha arvatud akumulieeritud kulum ja võimalikud allahindlused) analoogiliselt materiaalse põhivara kajastamisele.

Materiaalne põhivara

Materiaalseks põhivaraks loetakse varasid kasuliku tööeaga üle ühe aasta ja soetusmaksumusega alates 2 000 eurost (kuni 31.12.2010 soetatud varade korral alates 1917 eurost). Varad, mille kasulik tööiga on üle 1 aasta, kuid mille soetusmaksumus on alla 2 000 eurot, kajastatakse kuni kasutuselevõtmiseni väheväärtusliku inventarina ja vara kasutuselevõtmise hetkel kantakse kulusse. Põhivara rekonstrueerimisväljaminekud, mis pikendavad vara kasulikkude tööiga ning tõstavad vara kvaliteeti või tööõudlust üle algselt arvatud taseme, kapitaliseeritakse bilansis põhivarana. Põhivara remondi- ja hoolduskulud, mis tehakse eesmärgiga säilitada vara esialgset taset, kajastatakse nende kulude tekkimisel aruandeperioodi kulusse. Põhivarasid kajastatakse soetusmaksumuses, millest on maha arvatud akumulieeritud kulum ja võimalikud väärtuse langusest tulenevad allahindlused. Põhivara väärtuse languse korral (osaline või täielik demonteerimine, lammutamine, hävimine, kahjustumine, kadumine) viiakse läbi allahindlus. Varade allahindlust kajastatakse koos amortisatsiooniga. Allahindlused kinnitab linnapea põhivara allahindluse aktil.

Kulumi arvestamisel kasutatakse lineaarset meetodit. Kulumi norm määratakse igale põhivara objektile eraldi, sõltuvalt selle kasulikkude tööeast. Kulumi normid aastas on põhivara gruppidele järgmised:

Hooned - 5% aastas ehk 20 aastat

Hoonete komponendid - 10% aastas ehk 10 aastat

Rajatised – 10% aastas ehk 10 aastat

Masinad ja seadmed - 20% aastas ehk 5 aastat

Info- ja kommunikatsioonitehnoloogia seadmed - 50% aastas ehk 2 aastat

Inventar, tööriistad - 30% aastas ehk 3,3 aastat

Maad ja kunstiväärtusi, muuseumieksponaate, raamatuid, mille väärtus aja jooksul ei vähene, ei amortiseerita.

Ümberhindlus

Aastatel 2003 kuni 2005 viidi läbi kinnisvarainvesteeringute ja materiaalse põhivara ühekordne ümberhindlus, mis tulenes vajadusest võtta arvesse enne 1996.a toimunud hüperinflatsiooni ja korrigeerida varasemaid puudujääke raamatupidamises. Alates 2006. aastast viiakse täiendavaid ümberhindlusi läbi aruandeperioodil maakatastrisse kantud maade ja muude varade osas, mis on jäänud varasemalt arvele võtmata või ümber hindamata. Varade ümberhindamiseks kasutatakse eelisjätkekorras turuhinda. Objektide korral, mille turuväärtus puudub, kasutatakse õiglase väärtuse määramiseks jääkasendumaksumuse meetodit. Lihtsustatult on lubatud hinnata maad, kasutades maa maksustamishinda. Turuhinna puudumise korral on teistelt avaliku sektori üksustelt saadud põhivara lubatud erandjuhul võtta arvele ka üleandja bilansilises jääkmaksumuses.

Immateriaalne põhivara

Immateriaalset põhivarana kajastatakse füüsilise substantsita vara kasuliku tööeaga üle ühe aasta ja soetusmaksumusega alates 2 000 eurost (kuni 31.12.2010 soetud varad alates 1 917 eurost). Immateriaalset põhivara kajastatakse soetusmaksumuses, millest on maha arvatud akumuleeritud kulum ja võimalikud väärtuse langusest tulenevad allahindlused. Immateriaalse põhivara

amortiseerimisel kasutatakse lineaarset meetodit ja amortisatsioonimäärad on järgmised:

Tarkvara - 30% aastas ehk 3,3 aastat

Õigused ja litsensid – 30% aastas ehk 3,3 aastat

Arenguväljaminekud – 30% ehk 3,3 aastat.

Üldjuhul kajastatakse uurimis- ja arenguväljaminekud tekkimise momendil kuluna. Erandiks on arenguväljaminekud, mis on identifitseeritavad ja mis tõenäoliselt osalevad järgmistel perioodidel tehtavates tegevustes.

Renditud varad

Kapitalirendina käsitletakse rendilepingut, mille puhul kõik olulised vara omandiga seonduvad riskid ja hüved kanduvad üle rentnikule. Muud rendilepingud kajastatakse kasutusrendina.

(a) Aruandekohustuslane on rentnik

Kapitalirenti kajastatakse bilansis vara ja kohustusena renditud vara õiglase väärtuse summas või rendimaksete miinimumsumma nüüdisväärtuses, juhul kui see on madalam. Kapitalirenti tingimustel renditud varasid amortiseeritakse sarnaselt omandatud põhivaraga, välja arvatud juhul, kui ei eksisteeri piisavat kindlust, kas rentnik omandab rendiperioodi lõpuks vara omandiõiguse – sellisel juhul amortiseeritakse vara kas rendiperioodi jooksul või kasuliku eluea jooksul, olenevalt sellest, kumb on lühem. Kapitalirenti maksed jagatakse kohustust vähendavateks põhiosa tagasimakseteks ning intressikuluks.

Kasutusrendi maksed kajastatakse kuluna ühtlaselt rendiperioodi jooksul.

(b) Aruandekohustuslane on rendileandja

Kapitalirenti alusel väljarenditud vara kajastatakse bilansis nõudena kapitalirenti tehtud netoinvesteeringu summas. Rentnikult saadavad rendimaksed jagatakse kapitalirendinõude põhiosa tagasimakseteks ja intressituluks.

Kasutusrendi tingimustel väljarenditud vara kajastatakse bilansis tavakorras, analoogselt muu põhivaraga. Kasutusrendimaksed kajastatakse tuluna ühtlaselt rendiperioodi jooksul.

Eraldised ja tingimuslikud kohustused

Bilansis kajastatakse eraldisena enne bilansipäeva tekkinud kohustusi, millel on seaduslik või lepinguline alus või mis tulenevad senisest tegevuspraktikast ja mille suurust saab usaldusväärset hinnata, kuid mille lõplik maksumus või maksetähtaeg ei ole kindlalt fikseeritud. Eraldiste hindamisel on lähtutud juhtkonna hinnangust, kogemustest ja vajadusel ka sõltumatute ekspertide hinnangutest.

Pikaajalised eraldised on diskonteeritud 6%-lise diskontomääraga.

Lubadused, garantiid ja muud kohustused, mis teatud tingimustel võivad tulevikus muutuda kohustusteks, kuid mille kohustusena ealiseerumise tõenäosus on alla 50%, on avalikustatud raamatupidamise aastaaruande lisades tingimuslike kohustustena.

Finantskohustused

Finantskohustused kajastatakse korrigeeritud soetusmaksumuses, kasutades efektiivset intressimäära, v.a edasimüügi eesmärgil soetatud finantskohustused ja tuletisinstrumendid, mida kajastatakse õiglases väärtuses. Olulised tehingukulutused võetakse efektiivse intressimäära arvutamisel arvesse ja kantakse kohustuse eluea jooksul intressikuludesse.

Sihtfinantseerimine

Sihtfinantseerimisena kajastatakse sihtotstarbeliselt antud ja teatud tingimusega seotud toetusi. Sihtfinantseerimist ei kajastata tuluna või kuluna enne, kui toetuse saaja on teinud kulutused, milleks sihtfinantseerimine oli ette nähtud, ning eksisteerib piisav kindlus, et sihtfinantseerimine leiab aset. Saadud sihtfinantseerimise kajastamisel rakendatakse brutomeetodit, mille järgi kajastatakse nii saadud sihtfinantseerimist kui ka selle arvel tehtud kulusid või põhivara soetust mõlemad eraldi. Tegevuskulude sihtfinantseerimise kajastamisel lähtutakse tulude ja kulude vastavuse printsiibist ning tulu sihtfinantseerimisest kajastatakse proportsionaalselt sellega seonduvate kuludega.

Sihtfinantseerimise korral põhivara soetamiseks võetakse vara bilansis arvele tema soetusmaksumuses, saadud sihtfinantseerimine aga kajastatakse samal ajal tuluna.

Kassareserv

Kassareserv on moodustatud volikogu otsusega akumuleeritud tulemist eesmärgiga tagada linnavalitsuse likviidsus. See väljendab ühtlasi likviidse rahana hoidmisele kuuluvat summat, mida võib kasutada aruandeaasta kestel laekumiste viibimisel eelarveliste kulude katmiseks, kuid see tuleb vähemalt aruandeaasta lõpuks rahana taastada.

Välisvaluutas toimunud tehingute kajastamine

Välisvaluutas fikseeritud tehingute kajastamisel on võetud aluseks tehingu toimumise päeval ametlikult kehtinud Euroopa Keskpannga valuutakursid. Välisvaluutas fikseeritud monetaarsed finantsvarad ja –kohustused on bilansipäeva seisuga ümber hinnatud eurodesse bilansipäeval ametlikult kehtinud Euroopa Keskpannga valuutakursside alusel. Välisvaluutatehingutest ning varade ja kohustuste ümberhindamisest saadud kasumid ja kahjumid on tulemiaruaandes kajastatud perioodi tulu ja kuluna.

Tulude arvestus

Kogutud maksude ning loodusvarade kasutamise ja saastetasude tulu võetakse arvele tekkepõhiselt vastavalt Maksu- ja Tolliameti poolt esitatud teatistele. Kohalike maksude tulu võetakse arvele tekkepõhiselt vastavalt esitatud maksudeklaratsioonidele. Lõivutule kajastatakse lõivuga maksustatud toimingu päeval ning trahvede määramise päeval. Toodete müügist tulenevat tulu kajastatakse siis, kui kõik olulised omandiga seotud riskid on läinud üle ostjale ning müügitulu ja tehinguga seotud kulu on usaldusväärselt määratav. Tulu teenuste müügist kajastatakse teenuse osutamisel, lähtudes valmidusastme meetodist. Intressitulu arvestatakse tekkepõhiselt sisemise intressimäära alusel.

Kulude arvestus

Kulusid kajastatakse tekkepõhiselt. Põhivara või varude soetamisel tasutud mittetagastatavad maksud ja lõivud (näiteks käibemaks) on kajastatud soetamishetkel kuluna ning neid ei kajastata varade soetusmaksumuse koosseisus. Arendusväljaminekud kajastatakse tekkimise momendil kuluna.

Seotud osapooled

Osapoolteks loetakse seotud isik, kui üks osapool omab kontrolli või olulist mõju teise osapoolle majanduslike otsuste üle. KOV seotud osapoolteks on:

1. KOV valitseva ja olulise mõju all olevad sihtasutused, mittetulundusühingud ja äriühingud, kelle juhtimises osaleb KOV otse või oma valitseva ja olulise mõju all olevate üksuste kaudu hääleõigusega alates 20%-st;
2. KOV volikogu liikmed, valitsuse liikmed, asutuste juhid ning KOV valitseva mõju all olevate sihtasutuste, mittetulundusühingute ja äriühingute juhatuste ja nõukogude liikmed;
3. Punktis 2 loetletud isikute lähedased pereliikmed, kelle puhul võib eeldada olulise mõju olemasolu, sealhulgas:
 - abikaasad, elukaaslased, lapsed ja muud sugulased, kes elavad juhiga samas kodumajapidamises;
 - lapsed, lapselapsed, vanemad, vanavanemad, õed ja vennad;
 - laste abikaasad või elukaaslased, abikaasa ja elukaaslase vanemad, õed ja vennad.
4. Sihtasutused, mittetulundusühingud ja äriühingud, milles punktides 2-3 loetletud isikud üksi või koos omavad valitsevat või olulist mõju, st omandiõigust alates 20%-st või hääleõigust nende üksuste juhtimises nõukogude ja juhatuste kaudu alates 20%-st.

Bilansipäevajärgsed sündmused

Raamatupidamise aastaaruandes kajastuvad olulised vara ja kohustuste hindamist mõjutavad asjaolud, mis ilmnesid bilansikuupäeva ja aruande koostamispäeva vahemikul, kuid on seotud aruandeperioodil või varasematel perioodidel toimunud tehingutega. Bilansipäevajärgsed sündmused, mida ei ole varade ja kohustuste hindamisel arvesse võetud, kuid mis võivad oluliselt mõjutada järgmise aruandeaasta tulemust, on avalikustatud raamatupidamise aastaaruande lisades.

Eelarve täitmise aruanne

Eelarve täitmise aruanne on koostatud kassapõhiselt, mistõttu selle andmeid ei ole võimalik võrrelda tekkepõhises aruandes kajastatud andmetega. Lisaks kassapõhisest printsibiist tulenevatele ajalistele erinevustele on selles kasutusel veel järgmised alulised erinevad arvestuspõhimõtted:

1. Põhivara soetamisel tasutud summad kajastatakse eelarve täitmisel kuluna ning põhivara müügist laekunud summad tuluna, amortisatsiooni ja muid põhivaradega tehtud mitterahalisi tehinguid eelarve täitmise aruandes ei kajastata;
2. Materiaalse põhivara soetamiseks ja renoveerimiseks tasutud summad kajastatakse nii kapitaliseeritud kui ka mittekapitaliseeritud kuludena, seoses sellega kasutatakse raamatupidamise kontorühmale või grupile vastavast eelarveklassifikaatorist erinevat klassifikaatorit juhul, kui eelarve koostamisel erinevad arvestuspõhimõtted üldeeskirjas.

3. Kaupade ja teenuste ning põhivarade soetamisel lisanduv käibemaks, mida ei saa arvata sisendkäibemaksuks, on eelarve täitmise aruandes kajastatud vastavate kaupade, teenuste ja põhivara soetamise kuluna (tekkepõhises aruandes eraldi tulemiaruaude real "Muud tegevuskulud").

LISA 2. Raha ja selle ekvivalendid

| | 31.12.2013 | 31.12.2012 |
|----------------------------------|------------|------------|
| Arvelduskontod pankades | 268 | 423 |
| Raha ja pangakontod kokku | 268 | 423 |

LISA 3. Maksud ja sotsiaalkindlustusmaksed

| | Jäägid alguses | perioodiAruandeperioodil liikumised | toimunudJäägid perioodi lõpus | |
|--------------------------------------|---|--------------------------------------|-------------------------------|---|
| | <u>Lühiajalised nõuded seisuga 31.12.2012</u> | <u>Tekkepõhiselt arvestatud tulu</u> | <u>Laekumised</u> | <u>Lühiajalised nõuded seisuga 31.12.2013</u> |
| MAKSUD | | | | |
| Füüsiliste isikute tulumaks | 78 | 1 086 | 1 078 | 86 |
| Maamaks | 5 | 100 | 102 | 3 |
| Tulud loodusressursside kasutamisest | 5 | 15 | 16 | 4 |
| MAKSUD KOKKU | 88 | 1 201 | 1 196 | 93 |

| Maksud kaupadelt ja teenustelt | 31.12.2013 | 31.12.2012 |
|----------------------------------|------------|------------|
| Reklaamimaks | 6 | 3 |
| Teede ja tänavate sulgemise maks | 5 | 5 |
| Parkimistasud | 85 | 70 |
| Kokku | 96 | 78 |

Maksud on kajastatud tekkepõhise printsiibi järgi.

LISA 4. Muud nõuded ja ettemaksed

| | 31.12.2013 | 31.12.2012 |
|--------------------------------------|------------|------------|
| Nõuded ostjate vastu | 66 | 61 |
| Ebatõenäoliselt laekuvad nõuded | -41 | -39 |
| Muud nõuded | 8 | 5 |
| Ebatõenäoliselt laekuvad muud nõuded | -6 | -4 |

| | | |
|--|------------|-----------|
| Saamata sihtfinantseerimine (vt lisa 15) | 505 | 58 |
| Maksude ettemaksed | 1 | 1 |
| Ettemakstud toetused | 28 | 2 |
| KOKKU | 561 | 84 |

Muutused ebatõenäoliselt laekuvate arvete allahindluses

| | 31.12.2013 | 31.12.2012 |
|---|------------|------------|
| Ebatõenäoliselt laekuvad arved perioodi alguses | -43 | -54 |
| Aruandeaastal laekunud ebatõenäoliselt laekuvaks tunnistatud nõuded | 0 | 1 |
| Aruandeaastal ebatõenäoliselt tunnistatud nõuded (vt lisa 20) | -4 | -5 |
| Aruandeaastal ebatõenäoliselt laekuvad nõuded tunnistatud lootusetuks | 0 | 15 |
| Ebatõenäoliselt laekuvad arved perioodi lõpus | -47 | -43 |

LISA 5. Osalused sihtasutustes ja mittetulundusühingutes

Narva-Jõesuu linn osaleb Narva-Jõesuu Hooldekodu SA juhtimises, omades nõukogus kolm liikmekohta seitsmest. Narva-Jõesuu Hooldekodu SA (ei ole kajastatud konsolideerimata aruannetes osalusena) tähtsamad finantsnäitajad on järgmised 31.12.2013. a. seisuga:

| Aasta | Tulemiaruaande näitajad | | | Bilansi näitajad aasta lõpus | |
|-------|-------------------------|--------------|-------|------------------------------|-----------|
| | Tegevustulud | Tegevuskulud | Tulem | Varad | Netovarad |
| 2013 | 1 077 | -1 117 | -40 | 3 798 | 3 669 |
| 2012 | 1 625 | -1 184 | 442 | 3 826 | 3 712 |

LISA 6. Osalused sidusettevõtjates

Narva-Jõesuu linnal on 2 sidusettevõtjat:

| Nimetus, aasta | Osaluse määr (%) | Tulemiaruaande näitajad | | | Bilansi näitajad aasta lõpus | |
|-------------------------|------------------|-------------------------|---------------|-------|------------------------------|------------|
| | | Tegevus-tulud | Tegevus-kulud | Tulem | Varad | Neto-varad |
| OÜ Freeland Property | 25 | | | | | |
| 2013* | | | | | | |
| 2012 | | 0 | 0 | 0 | 11 | 3 |
| OÜ Narva-Jõesuu Arendus | 25 | | | | | |

| | | | | | | |
|------|--|---|---|---|---|---|
| 2013 | | 0 | 0 | 0 | 2 | 2 |
| 2012 | | 0 | 0 | 0 | 2 | 2 |

* 2013 aasta aruande koostamise perioodil puuduvad OÜ Freeland Property andmed.

LISA 7. Pikaajalised finantsinvesteeringud

| 31.12.2013. | | |
|------------------------------------|-----------------------|---------------------|
| Asutused | Osaluse määr % | Osaluse jääk |
| AS Narva Vesi | 1,44 | 28 |
| OÜ Freeland Property | 25 | 1 |
| OÜ Narva-Jõesuu Arendus | 25 | 1 |
| Finantsinvesteeringud kokku | | 30 |

LISA 8. Kinnisvarainvesteeringud

| | 31.12.2013 | 31.12.2012 |
|---|-------------------|-------------------|
| Soetusmaksumus perioodi algul | 515 | 447 |
| Akumuleeritud kulum perioodi algul | -129 | -108 |
| Bilansiline jääkväärtus perioodi algul | 386 | 339 |
| Üle viidud materiaalsesse põhivarasse | -5 | -8 |
| Üle toodud materiaalsest põhivarast | 282 | 75 |
| Müüdüd põhivara * | -19 | 0 |
| Aruandeperioodi kulum ja allahindlus | -23 | -20 |
| Kokku liikumised | 235 | 47 |
| Soetusmaksumus perioodi lõpul | 782 | 515 |
| Akumuleeritud kulum perioodi lõpul | -161 | -129 |
| Bilansiline jääkväärtus perioodi lõpul | 621 | 386 |
| Renditulud kinnisvarainvesteeringutelt | 10 | 11 |
| Kinnisvarainvesteeringute halduskulud | 21 | 16 |

*Müüdüd põhivara:

2013. aastal oli müüdüd munitsipaalkorter asukohaga Narva-Jõesuu, Karja tn 18v-16 Veronika Stepanovale, kes on Narva-Jõesuu Linnavalitsuse ametnik, ja tema abikaasale. (vt lisa nr 23).

Kõik kinnisvarainvesteeringud on antud kasutusrendile.

LISA 9. Materiaalne põhivara

| | Maa | Hooned ja rajatised | Masinad ja seadmed | Muu põhivara | Lõpetamata tööd ettemaksed | Kokku | |
|--|------------------------|------------------------|-----------------------|-----------------|----------------------------------|--------------|-------------|
| Soetusmaksumus | 149 | 3 439 | 184 | 65 | 355 | 4 192 | |
| Jääk perioodi alguses 31.12.2012. | Kogunenud kulum | 0 | -918 | -75 | -58 | 0 | -1 051 |
| | Jääkväärtus | 149 | 2 521 | 109 | 7 | 355 | 3 141 |
| Soetused ja parendused* | 0 | 10 | 0 | 2 | 1 876 | 1 888 | |
| Saadud mitterahaline sihtfinantseerimine** | 4 | 0 | 0 | 0 | 0 | 4 | |
| Üle toodud kinnisvarainvesteeringutest | 0 | 5 | 0 | 0 | 0 | 5 | |
| Kulum ja allahindlus | 0 | -169 | -25 | -2 | 0 | -196 | |
| Üle viidud kinnisvara investeeringutesse | 0 | -282 | 0 | 0 | 0 | -282 | |
| Ümberhindlused*** | 4 | 0 | 0 | 0 | 0 | 4 | |
| Kokku liikumised | 8 | -436 | -25 | 0 | 1 876 | 1 423 | |
| | Soetusmaksumus | 157 | 3 148 | 178 | 67 | 2 231 | 5781 |
| Jääk perioodi lõpus 31.12.2013. | Kogunenud kulum | 0 | -1 063 | -94 | -60 | 0 | -1 217 |
| | Jääkväärtus | 157 | 2 085 | 84 | 7 | 2 231 | 4 564 |
| | Maa | Hooned ja rajatised | Masinad ja seadmed | Muu põhivara | Lõpetamata tööd ettemaksed | Kokku | |
| Soetusmaksumus | 143 | 4 798 | 111 | 65 | 345 | 5 462 | |
| Jääk perioodi alguses 31.12.2011. | Kogunenud kulum | 0 | -812 | -87 | -52 | 0 | -951 |
| | Jääkväärtus | 143 | 3 986 | 24 | 13 | 345 | 4 511 |
| Soetused ja parendused | 0 | 68 | 69 | 0 | 11 | 148 | |
| Saadud mitterahaline sihtfinantseerimine | 6 | 277 | 59 | 0 | 0 | 342 | |
| Üle toodud kinnisvarainvesteeringutest | 0 | 8 | 0 | 0 | 0 | 8 | |
| Kulum ja allahindlus | 0 | -603 | -15 | -6 | 0 | -624 | |
| Müüdüd jääkväärtuse mahakandmine | -1 | -9 | 0 | 0 | 0 | -10 | |

| | | | | | | | | |
|--|---|------------------------|------------|--------------|------------|-----------|------------|-------------|
| Üle viidud kinnisvara investeringutesse | 0 | -75 | 0 | 0 | 0 | -75 | | |
| Üle antud mitterahaline sihtfinantseerimine | 0 | -1 135 | -28 | 0 | 0 | -1 163 | | |
| Ümberhindlused | 1 | 3 | 0 | 0 | 0 | 4 | | |
| Ümberklassifitseerimine | 0 | 1 | 0 | 0 | -1 | 0 | | |
| Kokku liikumised | 6 | -1 465 | 85 | -6 | 10 | -1 370 | | |
| | | Soetusmaksumus | 149 | 3 439 | 184 | 65 | 355 | 4192 |
| Jääk perioodi lõpus 31.12.2012. | | Kogunenud kulum | 0 | -918 | -75 | -58 | 0 | -1 051 |
| | | Jääkväärtus | 149 | 2 521 | 109 | 7 | 355 | 3 141 |

2013. aasta liikumised :

* Soetused ja parandused:

1. Projekti “Narva-Jõesuu ranna-ala infrastruktuuri arvendamine” raames soetatud materiaalne põhivara, mis on kajastatud gruppis “Lõpetamata ehitus”, summas 1 876,0 tuh eurot(vt lk 13, osa nr 4 „Teadus- ja arendustegevus keskkonnakaitstes “).

** Saadud mitterahaline sihtfinantseerimine:

1. Kinnistu tasuta üleandmise lepingu, kinnistamisavalduse ja asjaõiguslepingu nr 1578, mis on sõlmitud 11.09.2013.a. Eesti Vabariigi ja Narva-Jõesuu Linnavalitsuse vahel, võttis Narva-Jõesuu Linnavalitsus vastu omandisse maa Hirve tänava all (katastritunnus 51301:009:0002,transpordimaa, pindala 8 454 m2) maksumusega 4,0 tuh eurot.

*** Ümberhindlused.

1. Peale munitsipaliseerimisprotsessiga seotud toimingute läbiviimist on võetud arvele maa (pindala 3 765 m2) aadressil Vabaduse tn 17 (katastritunnus 51301:002:0026) maksumusega 2,0 tuh eurot. Aluseks on riigi raamatupidamise üldeeskirja § 45 p.3.

2. Peale munitsipaliseerimisprotsessiga seotud toimingute läbiviimist on võetud arvele maa (pindala 2 713 m2) aadressil Pargi tn 10a (katastritunnus 51301:002:0005) maksumusega 2,0 tuh eurot. Aluseks on riigi raamatupidamise üldeeskirja § 45 p.3.

Kasutusrendile antud materiaalne põhivara

| | Maa | Kokku |
|----------------------------------|-----------|-----------|
| Jääkväärtus 31.12.2012.a. | 35 | 35 |
| Soetusmaksumus | 35 | 35 |
| Akumuleeritud kulum | 0 | 0 |
| Jääkväärtus 31.12.2013.a. | 37 | 37 |
| Soetusmaksumus | 37 | 37 |
| Akumuleeritud kulum | 0 | 0 |

Maa on antud tasuta kasutusrendile.

Rahavoogude aruandes kajastub materiaalse põhivara eest tasutud summana 1 820,0 tuh eurot, mis tuleneb järgmistest summadest:

1) aruandeaasta soetuste summa 1 888,0 tuh eurot,

2) käibemaksukulu aruandeaasta soetustelt 379,0 tuh eurot (vt ka lisa 20),

3) lahutatud aasta lõpuks tarnijatele tasumata 447,0 tuh eurot.

LISA 10. Immateriaalne põhivara

| | Arenguvälja-minekud | Muu põhivara | Ettemaksed | Kokku |
|---|---------------------|--------------|------------|----------|
| Soetusmaksumus perioodi alguses | 0 | 6 | 0 | 6 |
| Akumuleeritud kulum | 0 | -4 | 0 | -4 |
| Jääkväärtus perioodi alguses 31.12.2012.a. | 0 | 2 | 0 | 2 |
| Amortisatsioon ja allahindlus | 0 | -1 | 0 | -1 |
| Soetusmaksumus perioodi lõpus | 0 | 6 | 0 | 6 |
| Akumuleeritud kulum | 0 | -5 | 0 | -5 |
| Jääkväärtus perioodi lõpus 31.12.2013.a. | 0 | 1 | 0 | 1 |

| | Arenguvälja-minekud | Muu põhivara | Ettemaksed | Kokku |
|---|---------------------|--------------|------------|-----------|
| Soetusmaksumus perioodi alguses | 4 | 5 | 1 | 10 |
| Akumuleeritud kulum | -4 | -2 | 0 | -6 |
| Jääkväärtus perioodi alguses 31.12.2011.a. | 0 | 3 | 1 | 4 |
| Ümberklassifitseerimine | 0 | 1 | -1 | 0 |
| Amortisatsioon ja allahindlus | 0 | -2 | 0 | -2 |
| Soetusmaksumus perioodi lõpus | 0 | 6 | 0 | 6 |
| Akumuleeritud kulum | 0 | -4 | 0 | -4 |
| Jääkväärtus perioodi lõpus 31.12.2012.a. | 0 | 2 | 0 | 2 |

LISA 11. Võlad töövõtjatele

| | 31.12.2013 | 31.12.2012 |
|------------------------|------------|------------|
| Töötasu võlgnevus | 52 | 51 |
| Deklareerimata maksud | 33 | 32 |
| Puhkusetasude kohustus | 45 | 49 |

| | | |
|-------------------------|------------|------------|
| Muud võlad töövõtjatele | 1 | 0 |
| KOKKU | 131 | 132 |

LISA 12. Muud kohustused ja saadud ettemaksed

| | 31.12.2013 | 31.12.2012 |
|--|------------|------------|
| Maksu-, lõivu- ja trahvikohustused | 54 | 52 |
| Toetuste andmise kohustused * | 328 | 37 |
| Sihtfinantseerimiseks saadud ettemaksed | 5 | 13 |
| Tagatistasud | 3 | 3 |
| Muud kohustused | 1 | 0 |
| Muud saadud ettemaksed ja tulevaste perioodide tulud | 1 | 0 |
| KOKKU LÜHIAJALISI KOHUSTUSI | 392 | 105 |
| Muud kohustused saadud ettemaksed ** | 34 | 0 |
| KOKKU PIKAAJALISI KOHUSTUSI | 34 | 0 |

* Toetuste andmise kohustused:

1. AS Narva Vesi 283,0 tuh eurot Narva-Jõesuu linna reoveekogumisala veemajandusprojekti raames.

2. Saima Rakenduskõrgkoolile 14,0 tuh eurot, Imatra linnale 12,0 tuh eurot ja Tartu Ülikoolile 19,0 tuh eurot rahvusvahelise projekti "Atraktiivne kutseõpe keskkoolis ehk AVE" raames. Summa rahastab Edela-Soome Regionaalnõukogu (vt lisa nr 4). Antud projektis osutab Narva-Jõesuu linn vahendamise tegevust.

** Aruandeperioodi lõpuks on bilansi jaos "Pikaajalised kohustused" näidatud 34,0 tuh eurot. See summa näitab võlgnevust AS-le Narva Vesi Narva-Jõesuu linna reoveekogumisala veemajandusprojekti raames ning on kinnipeetava summa kinnipidamine ja kuulub väljamaksmisele 2015. aastal.

LISA 13. Laenukohustused

| | Järelejäänud tähtajaga | Kokku | | |
|-------------------------|------------------------|----------------|------|--------------|
| | 2-3 a | | | |
| Jääk seisuga 31.12.2013 | | | | |
| Laen | 69 | 69 | | |
| Jääk seisuga 31.12.2012 | | | | |
| Laen | 0 | 0 | | |
| | Lõpp- | Intressi- Alus | Jääk | Intressikulu |

| Laenu andja | tähtaeg | määr | valuuta | 31.12.2013 | 31.12.2012 | 31.12.2013 | 31.12.2012 |
|-----------------------------------|------------|-------|---------|------------|------------|------------|------------|
| SA Keskonnainvesteeringute Keskus | 27.08.2013 | 1,343 | EUR | 69 | 0 | 0 | 0 |

Aruandeperioodil on sõlmitud Narva-Jõesuu linna ja Keskkonna investeeringute keskuse (edaspidi KIK) vahel laenuleping nr 5-1/13/8, mille alusel KIK andis Narva-Jõesuu linnale laenu 1 217,0 tuh eurot Narva-Jõesuu reoveekogumisala veemajandusprojekti omafinantseeringu tagamiseks. Laenu väljamakseperiood on 2013-2015. Samuti on ette nähtud maksepuhkus kuni 31.12.2015.a. See tähendab, et Narva-Jõesuu linn hakkab tagastama laenu alates 01.01.2016.a. Maksepuhkuse ajal maksab linn ainult intressi, mille suurus arvestatakse tagastamata laenusummalt. Aruandeperioodil ei makstud intresse. Panditud varasid ei ole.

LISA 14. Müüdud tooted ja teenused

| | 2013 | 2012 |
|---|------------|------------|
| Tulud haridusalasest tegevusest | 142 | 138 |
| Tulud kultuuri- ja kunstialasest tegevusest | 11 | 9 |
| Tulud üldvalitsemisest | 8 | 7 |
| Tulud muudelt majandusaladelt | 0 | 1 |
| Üür ja rent | 58 | 43 |
| Õiguste müük | 2 | 2 |
| Muu toodete ja teenuste müük | 3 | 8 |
| Tulud sotsiaalalialasest tegevusest* | 345 | 269 |
| Elamu- ja kommunaaltegevuse tulud | 10 | 11 |
| Kokku | 579 | 488 |

*Rahastamine asenduskoduteenuse osutamiseks perioodil 01.01 kuni 31.12.2013.a.

LISA 15. Saadud toetused

| | 2013 | | | Jääk 31.12.2013. | |
|--|-------------------------|--|---|-----------------------------|---------------------|
| | Saadud kulude seerimine | tegevus-saadud sihtfinantseerimise soetuseks | Saadud sihtfinant-muud põhivaratoetused | Saamata sihtfinantseerimine | laekunud ettemaksed |
| Rahalised sihtfinantseerimised | | | | | |
| Riigieelervest toetus-ja tasandusfondi | 0 | 0 | 770 | 0 | 0 |
| Majandus-ja kommunikatsiooniministeerium | 96 | 12 | 0 | 0 | 0 |
| Põllumajanduse Registrate ja Informatsiooni amet | 6 | 0 | 0 | 0 | 0 |
| Ida-Viru Maavalitsus | 27 | 17 | 0 | 0 | 0 |
| Ettevõtluse Arendamise SA (vt lisa nr 4) | 0 | 1 850 | 0 | 447 | 0 |

| | | | | | |
|--|-------------------|---------------------|-------------------|--------------------|-----------------|
| Eesti Kultuurkapital | 1 | 0 | 0 | 0 | 0 |
| Jõhvi Vallavalitsus | 5 | 0 | 0 | 0 | 0 |
| Rahandusministeerium | 1 | 0 | 0 | 0 | 0 |
| Haridus- ja Teadusministeerium | 1 | 0 | 0 | 0 | 0 |
| SA Archimedes | 13 | 0 | 0 | 0 | 0 |
| Siseministeerium (vt lisa nr 12) | 0 | 0 | 0 | 0 | 5 |
| SA Tigrihüppe | 1 | 0 | 0 | 0 | 0 |
| SA Innove | 1 | 0 | 0 | 0 | 0 |
| Edela-Soome Regionaalnõukogu (vt lisa nr 4) | 76 | 0 | 0 | 58 | 0 |
| <u>Muud mittesihotstarbelised finantseerimised</u> | <u>0</u> | <u>0</u> | <u>11</u> | <u>0</u> | <u>0</u> |
| <u>Mitterahalised sihtfinantseerimised</u> | | | | | |
| SA Keskkonnainvesteeringute Keskus | 0 | 294 | 0 | 0 | 0 |
| <u>Keskkonnaministeerium</u> | <u>0</u> | <u>4</u> | <u>0</u> | <u>0</u> | <u>0</u> |
| <u>Kokku saadud toetused</u> | <u>228</u> | <u>2 177</u> | <u>781</u> | <u>505*</u> | <u>5</u> |

*Saamata sihtfinantseerimine :

1. Edela-Soome Regionaalnõukogust 58,0 tuh eurot rahvusvahelise projekti "Atraktiivne kutseõpe keskkoolis ehk AVE" raames;
2. Sihtasutuselt Ettevõtluse Arendamise SA 447,0 tuh eurot projekti "Narva-Jõesuu rannaala infrastruktuuri arendamine" raames.

| | 2012 | | Jääk 31.12.2012. | | |
|--|-------------------------|--|-----------------------------|-------------|---------------------|
| | Saadud kulude seerimine | tegevus-Saadud sihtfinantseerimine soetuseks | sihtfinant-põhivaratoetused | muud nõuded | laekunud ettemaksed |
| <u>Rahalised sihtfinantseerimised</u> | | | | | |
| Riigieelervest toetus-ja tasandusfondi | 0 | 0 | 726 | 0 | 0 |
| Majandus-ja kommunikatsiooniministeerium | 39 | 34 | 0 | 0 | 0 |
| Põllumajanduse Registrite ja Informatsiooni amet | 5 | 58 | 0 | 0 | 0 |
| Ida-Viru Maavalitsus | 25 | 0 | 0 | 0 | 0 |

| | | | | | |
|---|-------------------|-------------------|-------------------|------------------|------------------|
| Ettevõtluse Arendamise SA | 0 | 64 | 0 | 1 | 0 |
| Eesti Kultuurkapital | 1 | 0 | 0 | 0 | 0 |
| Jõhvi Vallavalitsus | 5 | 0 | 0 | 0 | 0 |
| Rahandusministeerium | 2 | 0 | 0 | 0 | 0 |
| Haridus- ja Teadusministeerium | 5 | 0 | 0 | 0 | 0 |
| SA Archimedes | 3 | 0 | 0 | 0 | 13 |
| SA KredEX | 2 | 0 | 0 | 0 | 0 |
| <u>Edela-Soome Regionaalnõukogu</u> | <u>57</u> | <u>0</u> | <u>0</u> | <u>57</u> | <u>0</u> |
| Mitterahalised sihtfinantseerimised (vt lisa 9) | | | | | |
| SA Keskonainvesteeringute Keskus | 0 | 396 | 0 | 0 | 0 |
| <u>Ida-Viru Maavalitsus</u> | <u>0</u> | <u>283</u> | <u>0</u> | <u>0</u> | <u>0</u> |
| Kaupadena saadud mitterahalised sihtfinantseerimised (vt lisa 9) | | | | | |
| <u>Sotsiaalministeerium</u> | <u>0</u> | <u>59</u> | <u>0</u> | <u>0</u> | <u>0</u> |
| <u>Kokku saadud toetused</u> | <u>144</u> | <u>894</u> | <u>726</u> | <u>58</u> | <u>13</u> |

LISA 16. Muud tulud

| | 2013 | 2012 |
|---|------------------|------------------|
| Kasum/kahjum põhivara müügist | 2 | 14 |
| Tulud loodusressursside kasutamisest (vt lisa 3) | 15 | 16 |
| Väärteomenetluse seadustiku alusel määratud trahvid | 1 | 2 |
| Muud trahvid | 23 | 17 |
| <i>sh Viivistasu</i> | 23 | 11 |
| Saastetasu jäätmete viimisel keskkonda | 1 | 0 |
| Muud (ebatavalised) tulud | 2 | 37 |
| <i>sh AS Eesti Maapank pankrotis</i> | 0 | 20 |
| <u>Kokku muud tulud</u> | <u>44</u> | <u>86</u> |

LISA 17. Antud toetused

| | 2013 | 2012 |
|--|-------------|---------------|
| Sotsiaaltoetused | -121 | - 136 |
| Toimetulekutoetus | -73 | -86 |
| Muud sotsiaalabitoetused | -39 | -40 |
| Puuetega inimeste hooldajatoetused | -4 | -5 |
| Peretoetus | -5 | -5 |
| Sihtfinantseerimine tegevuskuludeks | -87 | -64 |
| SA Narva-Jõesuu Hooldekodu | -25 | -23 |
| SOS Lasteküla Eesi Ühing | 0 | -1 |
| Ida-Viru Ettevõtluskeskus SA | -4 | -3 |
| Imatra linn* | -15 | -10 |
| Saima Rakenduskõrgkool* | -20 | -12 |
| Narva Kutseõppekeskus* | 0 | -1 |
| Tartu Ülikool* | -23 | -14 |
| Sihtfinantseerimine põhivara soetuseks | -712 | -1 559 |
| AS Adven Eesti (vt lk 14, osa 4 “Soojamajandus”) | -295 | -396 |
| SOS Lasteküla Eesi Ühing | 0 | -1 163 |
| AS Narva Vesi (vt lk 16, osa 8 “Heitveekäitlus”) | -417 | 0 |
| Mittesihotstarbeline finantseerimine | -12 | -11 |
| Liikmemaksud | -8 | -7 |
| MTÜ Kullrkupp | 0 | -1 |
| Kirderanniku Koostöökogu MTÜ | 0 | -1 |
| Muudele asutustele | -4 | -2 |
| Kokku antud toetused | -932 | -1 770 |

* Projektis „Atraktiivne kutseõpe keskkoolis ehk AVE“ osutab Narva-Jõesuu linn vahendustegevust (vt lisa nr 12).

LISA 18. Tööjõukulud

| Kulud | 2013 | 2012 |
|-------|------|------|
|-------|------|------|

| | | |
|---|---------------|---------------|
| Avaliku teenistuse ametnike töötasud | -119 | -123 |
| Töötajate töötasud | -576 | -578 |
| <i>sh Keskkool</i> | -300 | -262 |
| <i>sh Lasteaed</i> | -124 | -122 |
| <i>sh Muuseum</i> | -8 | -8 |
| <i>sh Raamatukogu</i> | -22 | -21 |
| <i>sh Laste Muusikakool</i> | -54 | -55 |
| <i>sh Pere kodu</i> | 0 | -53 |
| Valitavate, Riigikogu ja Vabariigi Presidendi poolt ametisse nimetatavate ametnike töötasud (sh volikogu liikmed) | -60 | -60 |
| Ajutiste lepinguliste töötajate töötasud | -118 | -111 |
| Erisoodustused | 0 | -1 |
| Kokku töötasud ja erisoodustused | -873 | -873 |
| Sotsiaalkindlustusmaks | -291 | -292 |
| Töötuskindlustusmaks | -9 | -11 |
| Tulumaks erisoodustustelt | 0 | -1 |
| Kokku töötasudega kaasnevad maksud | -300 | -304 |
| KOKKU | -1 173 | -1 177 |
| Keskmine töötajate arv | 2013 | 2012 |
| Avaliku teenistuse ametnikud | 9,72 | 10,8 |
| Muud töötajad | 89,05 | 97,44 |
| Valitavad ja ametisse nimetatavad ametnikud | 1 | 1 |
| KOKKU | 99,77 | 109,24 |

LISA 19. Majandamiskulud

| | | |
|-----------------------|-------------|-------------|
| | 2013 | 2012 |
| Administreerimiskulud | -35 | -34 |
| Lähetuskulud | -6 | -8 |

| | | |
|---|---------------|-------------|
| Koolituskulud | -7 | -9 |
| Kinnistute-, hoonete- ja ruumide majandamiskulud | -181 | -180 |
| Rajatiste majandamiskulud | -196 | -144 |
| Sõidukite ülalpidamise kulud | -30 | -29 |
| Info- ja kommunikatsioonitehnoloogia kulud | -17 | -12 |
| Inventari kulud | -18 | -28 |
| Toiduained ja toitlusteenused | -36 | -44 |
| Meditiinikulud ja hügieenitarbed | -1 | -4 |
| Teavikute ja kunstiesemed | -6 | -6 |
| Õppevahendite ja koolituse kulud | -161 | -132 |
| Kommunikatsiooni-, kultuuri-ja vaba aja sisustamise kulud | -59 | -41 |
| Sotsiaalteenused | -376 | -181 |
| Eri- ja vormiriietus | 0 | -1 |
| Muud mitmesugused majanduskulud | -8 | -9 |
| Uurimis-ja arendustööde ostukulud | 0 | 0 |
| Kokku majandamiskulud | -1 137 | -862 |

LISA 20. Muud kulud

| | 2013 | 2012 |
|---|-------------|-------------|
| Käibemaksukulu tegevuskuludelt | -113 | -98 |
| Käibemaksukulu põhivara soetustelt | -379 | -30 |
| Menetluskulude hüvitamine | 0 | -9 |
| Ebatõenäoliselt laekuvad nõuded (vt lisa 4) | -4 | -5 |
| Muud tegevuskulud | -1 | -1 |
| Kokku muud kulud | -497 | -143 |

LISA 21. Põhivara amortisatsioon ja ümberhindlus

| | 2013 | 2012 |
|---|------|------|
| Kinnisvarainvesteeringute amortisatsioon ja allahindlus (vt lisa 8) | -23 | -20 |
| Materiaalse põhivara amortisatsioon ja allahindlus (vt lisa 9) | -196 | -624 |

| | | |
|---|-------------|------------|
| Immateriaalse põhivara amortisatsioon ja allahindlus (vt lisa 10) | -1 | -2 |
| Kokku põhivara amortisatsioon ja ümberhindlus | -220 | -64 |

LISA 22. Tulud ja kulud finantsinvesteeringutelt

| | 2013 | 2012 |
|--------------|-----------|----------|
| Intressitulu | 0 | 1 |
| Intressikulu | -1 | 0 |
| Kokku | -1 | 1 |

LISA 23. Seotud osapooled

Narva- Jõesuu Linnavalitsuses on seotud osapoolteks volikogu liikmed, linnavalitsuse liikmed, hallatavate asutuste juhid, ametnikud ja töötajad. Aruandeaastal oli eelnimetatud liikmetega seotud järgmised ettevõtted ja füüsilised isikud: OÜ Kirderand, OÜ Leonline, OÜ Lillide keskus, AS Jõesuu Kinnisvää (pankotis), Freeland Property OÜ, MTÜ Narva-Jõesuu Puhtaks, KÜ Karja 26 Narva-Jõesuu, MTÜ Narva-Jõesuu linna, vene kultuuriühing Allikas, SA Narva Ärinõuandla, SA Narva-Jõesuu Hooldekodu, AS Lõhesilm, FIE Rein Peiker (tegevus peatatud), OÜ Kuldne Kala, HÜ Pargi 12a ja 12b, Narva-Jõesuu Arendus OÜ, OÜ A.J. Inkris, OÜ Narova Kinnisvara, FIE Svetlana Moissejeva, KÜ Karja 7, KÜ Koidu 12, KÜ Kudruküla 15, KÜ Linda 8/8a, KÜ Karja 17, KÜ Vabaduse 18, KÜ Koidu 21, KÜ Keskk 9, AS Tervis Plus, OÜ IvanDim, OÜ Balti Ärigrupp, OÜ Aligus, MTÜ Motus, OÜ Fotrunatus, MMI OÜ, OÜ Narova Kinnisvara, MTÜ Narva Regiooni Ettevõtjate organisatsioon, OÜ Sunfly Invest, OÜ Narova Kinnisvara, OÜ Narova Good Time, OÜ Narova, Narova-D OÜ, OÜ Narova-Invest, Sunlit Food OÜ, OÜ A.V.R Elekter, FIE Aleksandr Žignovski, HÜ Narva-Jõesuu NORD, Narva-Jõesuu Arendus OÜ, OÜ IntelSat, OÜ RIA Investment, OÜ Vlad Auto, HÜ Narva-Jõesuu NORD, OÜ Larissa Golt, AS Narova, AS MMN Tehase, AS Narova PRO, Narva Regiooni Ettevõtjate Assotsiatsioon, OÜ Narova Good Time, OÜ Narva Kinnisvara, OÜ SUNFLY INVEST, OÜ Narova –Invest, AS Jaadera, AS Narva Bark, MTÜ Kirderanniku Koostöökogu, MTÜ Virumaa Rannakalurite Ühing, FIE Kalle Kekki, Alikonte OÜ, OÜ Kekki Kinnisvara&Õigusbüroo, MTÜ Hungerburg Arendus, FIE Lennart Lepajõe, MTÜ Narva-Jõesuu terviserajad, AS Uikala Prügila, AS TOILA V.V, Eesti Väikesadamate liit, SA Jõhvi Lennuväli, AS Narva-Jõesuu Sanatoorium, Jevgeni Timoštšuk, OÜ Jurius, FIE Sergei Stepanov ITS, OÜ Micro-Fix, OÜ NG-Leht (likvideerimisel), MTÜ Tribune, MTÜ Kullerkupp, Valeria Lavrova, OÜ Estari Zord, OÜ Bikonst Ehitus, AS Jaadera, Raivo Zahharov, Narva LSK, OÜ Landservis.

B. Turuhinnast erinevad tehingud olulise mõju all olevate sihtasutustega

| Üksus, aasta | Tehingute sisu ja hinna määramine | Kulud |
|-------------------------------|---|-------|
| SA Narva-Jõesuu Hooldekodu | | |
| <input type="checkbox"/> 2013 | Antud sihtfinantseerimine tegevuskuludeks (vt lisa nr 17) | 25 |
| <input type="checkbox"/> 2012 | Antud sihtfinantseerimine tegevuskuludeks (vt lisa nr 17) | 23 |
| <input type="checkbox"/> 2013 | Hoolealuste ülalpidamiskulud | 8 |
| <input type="checkbox"/> 2012 | Hoolealuste ülalpidamiskulud | 7 |

F. Tegev- ja kõrgema juhtkonna liikmetele arvestatud tasud ja soodustused

| | Tegev- ja kõrgema juhtkonna keskmine arv | | Tasude kogusumma (tuhandetes eurodes) | |
|------------------------|--|--------------|---------------------------------------|-----------|
| | 2013 | 2012 | 2013 | 2012 |
| Volikogu liikmed | 13 | 13 | 27 | 33 |
| Linnavalitsuse liikmed | 6,5 | 6 | 0 | 0 |
| Asutuste juhid | 5 | 5,25 | 42 | 50 |
| KOKKU | 24,5 | 24,25 | 69 | 83 |

Ülaltoodud tasud on arvestatud ilma sotsiaalmaksu ja töötuskindlustusmaksuteta, kuid nende hulka on arvatud kõik töötasud ja hüvitised. Muid täiendavaid olulisi soodustusi pole tegevjuhtkonna ega kõrgema juhtkonna liikmetele aruandeaastal arvestatud.

G. Põhivara müük seotud osapooltele

28.01.2013.a. oli sõlmitud korteriomandi asukohaga Karja tn 18v-16 müügileping Veronika Stepanovaga, kes on Narva-Jõesuu Linnavalitsuse ametnik, ja tema abikaasaga. Vastavalt Ober-Haus Hindamisteenuste OÜ eksperthinnangule nr 39 256/JHV oli määratud korteriomandi alghinnaks 41,0 tuh eurot. Üürilepingu alusel oli üürnikul õigus tasaarveldada tema kulul ruumides tehtud kapitaalremontiga seotud kulutusi. Vara müügil oli tasaarveldatud ostja teostatud remondi kulutused summas 20,0 tuh eurot, mis olid arvestatud maha vara müügihinnast. Korteriomandile teostatud remondile oli võetud kolm hinnapakumist: OÜ Strepton- 20,0 tuh eurot, Sfinks Ehitus OÜ – 22,0 tuh eurot ja Vikken OÜ – 17,0 tuh eurot. Hinnapakumise aluseks oli teostatud remonditööde nimekiri, mis saadeti viile ehitusega tegelevale ettevõttele. Korteriomandi teostatud remondi keskmine hind 20,0 tuh eurot on kujunenud kolmest hinnapakumisest. Ülejäänud summa ehk 21,0 tuh eurot on üle kantud Narva-Jõesuu Linnavalitsuse pangakontole. Tehingu menetluse aluseks oli Narva-Jõesuu Linnavolikogu 28.11.2012.a. otsus nr 130. Tehingule eelnenud menetlused viidi läbi Korruptsioonivastavase seaduse sätete kohaselt.

LISA 24. Bilansivälised kohustused

Põhivara sihtfinantseerimise kohustused

2013. aastal on sõlmitud sihtfinantseerimise lepingu nr HÕ-31 muudatus nr 1 AS-ga Narva Vesi, mille eesmärgiks on Narva-Jõesuu veevarustus- ja kanalisatsioonisüsteemi renoveerimine. Narva-Jõesuu linna kohustus järgneva perioodiks on 775,0 tuh eurot (vt lk 16, osa nr 8 „Heitveekäitus“).

Sõlmitud hanketulepingud

2011. aastal on sõlmitud töövõtuleping nr 6.1-13/169 (223) Tallinna Linnaehituse AS-ga, mille eesmärgiks on Narva-Jõesuu rannaala väljaehitamise projektijuhtimise ja omanikujärelevalve teenuse osutamine ning ehitushanke korraldamine (Riigihange nr 125487). Narva-Jõesuu linna kohustus järgneva perioodiks on 3,0 tuh eurot.

2013. aastal on sõlmitud detailplaneeringu koostamise töövõtuleping nr D/29082013 OÜ-ga Zoroaster, mille eesmärgiks on Narva-Jõesuu linnas asuvate kinnistute Nurme tn 2, Nurme tn 4, Kungla tn 3a ja Kungla tn 5 detailplaneeringu ning muinsuskaitse eritingimuste koostamine. Narva-Jõesuu linna kohustus järgneva perioodiks on 5,0 tuh eurot (vt lk 12, osa nr 1 “Planeerimisalane tegevus”).

2013. aastal on sõlmitud ehitustööde töövõtuleping nr 7-2.8/26 AS-ga Merko Infra, mille eesmärgiks on Narva-Jõesuu rannaala Aia tänava promenaadi ehitustööde teostamine koos projekteerimise ja tänavate välisvalgustuse ehitustöödega projekti “Narva-Jõesuu rannaala infrastruktuuri arendamine” raames (Riigihange nr 144841). Narva-Jõesuu linna kohustus järgneva perioodiks on 385,0 tuh eurot (vt lk 14, osa 4 “Teadus- ja arendustegevus keskkonnakaitses”).

2013. aastal on sõlmitud liitumusleping nr 24 OÜ-ga VKG Elektrivõrgud, mille eesmärgiks on uue võrguühenduse loomine projekti “Narva-Jõesuu rannaala infrastruktuuri arendamine” raames. Narva-Jõesuu linna kohustus järgneva perioodiks on 18,0 tuh eurot (vt lk 14, osa 4 “Teadus- ja arendustegevus keskkonnakaitses”).

Kokku 411,0 tuh eurot.

Kohtuvaidlusega seotud kohustused.

Pooleliolev tsiviilasi nr 2-13-38964 (OÜ Milen Kaubad hagi Narva-Jõesuu linna vastu kahju hüvitamise nõudes), mis sisaldab olulisi varalisi nõudeid summas 8,0 tuh eurot, millele lisanduvad menetluskulud.

LISA 25. Bilansivälised nõuded

Toetuse saamise nõuded

17.02.2011. aastal on eraldatud Ettevõtluse Arendamise Sihtasutuse otsusega vahendid projekti „Narva-Jõesuu rannaala infrastruktuuri arendamine“ läbiviimiseks. Narva-Jõesuu linna nõue järgnevakts perioodiks on 585,0 tuh eurot (vt lk 13, osa 4 „Teadus- ja arendustegevus keskkonnakaitses“).

2012. aastal on Sihtasutuse Archimedes poolt rahuldatud Narva-Jõesuu Keskkooli taotlus Comeniuse koolide koostööprojektis „Veel üks tee Euroopa integratsiooni ja aktiivse kodaniku positsioonini“ osalemiseks. Eesmärgiks on arendada partnerlust ja sõprussuhteid Euroopa riikide laste vahel ühise tegevuse kaudu projektiosaliste riikide kultuuripärandi ja traditsioonide tundmaõppimisel; lapsi arvestades eemale viies parandada omavahelise suhtlemise kaudu osalejate inglise keele oskust, tõsta õpetajate ja õpilaste kompetensust rahvusvahelises koostöös. Narva-Jõesuu linna nõue järgnevakts perioodiks on 4,0 tuh eurot (vt lk 28, osa nr 13 „Haridus“).

2012. aastal on PRIA poolt rahuldatud Narva-Jõesuu linna taotlus V. Srelkovi käsikirja „По Золотому кольцу Гунгербурга“ tõlkimine vene keelest eesti keelde. Käsikirja maht on 787 234 tähemärki (437,5 lk, lk 1 800 tähemärki tühikutega). Projekti maksumus on 5,0 tuh eurot, millest Narva-Jõesuu linna omafinantseerimine on 1,0 tuh eurot. Narva-Jõesuu linna nõue järgnevakts perioodiks on 4,0 tuh eurot (vt lk 23, osa nr 12 „Kultuur ja huvialaharidus“).

Aruandeperioodil on PRIA poolt rahuldatud Narva-Jõesuu linna taotlus digiklaveri Roland RD700NX soetamine. Projekti maksumus on 3,0 tuh eurot, millest Narva-Jõesuu linna omafinantseerimine on 1,0 tuh eurot. Narva-Jõesuu linna nõue järgnevakts perioodiks on 2,0 tuh eurot (vt lk 19, osa nr 12 „Kultuur ja huvialaharidus“).

Kokku on toetuste saamise bilansiväliseid nõudeid 595,0 tuh eurot.

LISA 26. Bilansipäevajärgsed sündmused

1. 17.01.2014.a. sõlmis Narva-Jõesuu linn (edaspidi Omanik) Osahinguga Geneva (edaspidi Hoonestaja) hoonestusõiguse seadmise lepingu asjaõiguslepingu nr 142/2014, millega omanik seas kinnistule asukohaga Metsa tn 3 (katastritunnus 51301:007:0026, pindala 21 912 m²) Hoonestaja kasuks tasulise hoonestusõiguse tähtajaga 25 aastat, et Hoonestajal on õigus vastavalt kehtestavale detailplaneeringule välja ehitada ja omada hoonestusõiguse tähtaja jooksul hoonestusõigusega koormatud kinnisasjal vähemalt 1 500 kohaga kontserthalli ja selle teenindamiseks vajalikku infrastruktuuri. Hoonestajal on õigus pikendada hoonestusõiguse veel 25 aastaks, etteveteavitamisega ühe aasta jooksul enne hoonestusõiguse tähtaja saabumist. Katastritunnusele 51301:007:0026 detailplaneeringu kehtestamisega muudetakse sotsiaalmaa ärimaaks. Hoonestusõigus seati tasu eest, mille suurus on 6,0 tuh eurot aastas. Hoonestusõiguse tasu maksmise kohustus algab alates kontserthalli ekspluatatsiooni andmise päevast (s.o. kasutusloa väljastamise päevast).

2. Aasta aruande koostamise perioodil on PRIA poolt rahuldatud projekti „Ujuv silla ostmise ja paigaldamine“ taotlus (14.02.2014.a otsuse nr 17-6/72). Toetuse summa on 7,0 tuh eurot.

3. Aasta aruande koostamise perioodil on PRIA poolt rahuldatud projekti „Viilhalli ehitamine“ taotlus (14.02.2014.a otsuse nr 17-6/72). Toetuse summa on 121,0 tuh eurot.

4. 21.02.2014.a. sõlmis Narva-Jõesuu linn (edaspidi Müüja) Moskva Patriarhaadi Eesti Õigeusu Kiriku Narva Issanda Ülestõusmise Peakiriku Kogudusega (edaspidi Ostja) kinnisasja omandi üleandmise asjaõiguslepingu hüpoteegi seadmise asjaõiguslepingu nr 436/2014, millega müüs Narva-Jõesuu linn kinnistu asukohaga Koidu tn 6 (katastritunnus 51301:001:0041, pindala 5 532 m²) Ostjale hinnaga 250,0 tuh eurot. Lepingu eesmärk on eelnimetatud kinnistul ajalooliselt paiknenud Püha Vürsti Vladimiri kiriku taastamine. Kuna ülalnimetatud lepingu sõlmimise hetkel oli tasutud Ostja poolt 200,0 tuh eurot, siis Müüja seas müügihinna tasumise tagamiseks lepingu esemeks olevale kinnisasjale hüpoteegi summaga 50,0 tuh eurot Narva-Jõesuu linna kasuks. Ostja omandab lepingu eseme koos hüpoteegiga. Pooled leppisid kokku, et hüpoteegiga tagatud nõuete mittetäitmisel võlgniku poolt kohustub kinnistu igakordne omanik alluma kohesele sundtäitmisele täitmenetluse seadustikuga kehtestatud korras. Hüpoteegiga tagatud nõuete mittetäitmisel korral on Müüjal kui hüpoteegipidajal õigus nõuda sundtäitmist kas sundenampakkumise või sundvalitsemise teel ning hüpoteegiga koormatud kinnistu igakordne omanik on kohustatud sundtäitmist lubama.

5. Vastavalt AS-i Narva Vesi 20.01.2014.a taotlusele nr C/134 on suurendatud Narva-Jõesuu Linnavolikogu 28.02.2014.a. otsusega nr 21 Narva-Jõesuu linna reoveekogumisala veemajandusprojekti 2014. aasta omafinantseeringu summas 544,0 tuh eurot ning vähendatud 2015. aasta omafinantseeringu samas summas, sest on kavas vee- ja kanalisatsioonitorustike renoveerimistöde lõpetada enne tähtaega ehk 2014. aasta lõpuks. Narva-Jõesuu linna omafinantseeringu üldmaksumus ei muutu.

LISA 27. Selgitused eelarve täitmise aruande kohta

Eelarve on koostatud KOFS alusel kassapõhisel põhimõttel ning see on jaotatud põhitegevuse tuludeks, põhitegevuse kuludeks, investeerimistegevuseks, finantseerimistegevuseks ja likviidsete varade muutuseks. Lisaks on antud ülevaade põhitegevuse kulude ja investeerimistegevuse väljaminekute jaotuse kohta tegevusalade lõikes ning muud näitajad aasta alguse ja lõpu seisuga.

Narva-Jõesuu linna 2013.a. eelarve oli vastu võetud Narva-Jõesuu Linnavolikogu 30.01.2013.a. määrusega nr.89: põhitegevuse tulud summas 2 563,0 tuh eurot, põhitegevuse kulud summas 2 546,0 tuh eurot, investeerimistegevus summas – 713,0 tuh eurot, finantseerimistegevus summas 273,0 tuh eurot ja likviidsete varade muutus summas 423,0 tuh eurot, mis oli eelarve vastuvõtmisel suunatud kulude katteks.

Vastuvõetud eelarvega kinnitati reservfondi suuruseks 22,0 tuh eurot. Reservfondi kasutati vastavalt Narva-Jõesuu Linnavolikogu 29.02.2012.a määrusega nr 70 kinnitatud Narva- Jõesuu linnaeelarve reservfondi kasutamise korrale.

Aasta jooksul võeti vastu 6 lisaelarvet (Narva-Jõesuu Linnavolikogu 27.03.2013.a. määrus nr 94, Narva-Jõesuu Linnavolikogu 24.04.2013.a. määrus nr 96, Narva- Jõesuu Linnavolikogu 26.06.2013 määrus nr 98, Narva-Jõesuu Linnavolikogu 28.08.2013.a. määrus nr 101, Linnavolikogu 27.11.2013.a. määrus nr 1 ja Narva-Jõesuu Linnavolikogu 18.12.2013.a. määrus nr 4). 2013.a. lõplik eelarve oli koos lisaelarvetega: põhitegevuse tulud summas 2 700,0 tuh eurot, põhitegevuse kulud summas 2 683,0 tuh eurot, investeerimistegevus summas –509,0 tuh eurot, finantseerimistegevus summas 122,0 tuh eurot ja likviidsete varade muutus summas 387,0 tuh eurot. Aruandeperioodi lõpu seisuga planeeriti likviidsed varad summas 36,0 tuh eurot.

1. Põhitegevuse tulud.

Eelarve põhitegevuse tulude muutus

Võrreldes esialgse eelarvega suurenesid põhitegevuse tulud 137 tuh euro ehk 5,3 % võrra, mis on seotud täiendavate saadavate toetuste tegevuskuludeks eraldamisega aasta jooksul ning, füüsiliste isikute tulumaksu laekumise suurenemisega ning kaupade ja teenuste müügist laekumiste kasvuga.

Eelarve põhitegevuse tulude muutustest annab ülevaate alljärgnev tabel:

| Tunnus | Kirje nimetus | eelarve muutus |
|------------------------------------|--|-----------------------|
| 1. PÕHITEGEVUSE TULUD KOKKU | | 137 |
| 30 | Maksud | 32 |
| 3000 | Füüsilise isiku tulumaks | 32 |
| 32 | Tulud kaupade ja teenuste müügist, sh: | 24 |
| | Laekumised haridusasutuste majandustegevusest | 5 |
| | Laekumised kultuuri- ja kunstiasutuste majandustegevusest | 2 |
| | Laekumised sotsiaalasutuste majandustegevusest | 5 |
| | Üüri- ja renditulud toodetud materiaaletelt ja immateriaaletelt varadelt | 12 |
| 3500, 352 | Saadavad toetused tegevuskuludeks | 81 |
| 352.00.17.2 | Sh toetusfond (lg 2), sh: | 12 |
| | <i>toimetulekutoetuse väljamaksmiseks</i> | 9 |
| | <i>Hariduskuludeks*</i> | 3 |
| 3500, 352 | Sh muud saadud toetused tegevuskuludeks, sh: | 69 |

| | |
|---|-----------|
| <i>Haridus ja teadusministeerium**</i> | <i>1</i> |
| <i>Edela-Soome Regionaalnõukogu***</i> | <i>45</i> |
| <i>Jõhvi Vallavalitsus****</i> | <i>5</i> |
| <i>Tiigripüppe SA*****</i> | <i>1</i> |
| <i>Ida-Viru Maavalitsus*****</i> | <i>3</i> |
| <i>Eesti Kultuurikapital*****</i> | <i>1</i> |
| <i>Eesti Kooriühing*****</i> | <i>1</i> |
| <i>SA Innove*****</i> | <i>1</i> |
| <i>Annetatud kapital 2013.a Narva-Jõesuu Linnapäevade 11 läbiviimiseks*****</i> | |

* Riigieelarvest (toetusfond lg 2) on eraldatud täiendavalt 3,0 tuh eurot tugispetsialistide teenuse osutamiseks Narva-Jõesuu Keskkoolis;

** Haridus- ja Teadusministeeriumi poolt on eraldatud täiendavalt 1,0 tuh eurot eesti keele õppe korraldamiseks Narva-Jõesuu lasteaia "Karikakar";

***Edela-Soome Regionaalnõukogust on saadud 45,0 tuh eurot rahvusvahelise projekti "Atraktiivne kutseõpe keskkoolis ehk AVE" raames;

**** Jõhvi Vallavalitsuselt on saadud 5,0 tuh eurot Narva-Jõesuu linna raamatukogule teavikute soetamiseks;

***** Tiigripüppe Sihtasutuselt on saadud 1,0 tuh eurot Narva-Jõesuu Keskkoolile infotehnoloogia soetamiseks;

***** Ida-Viru Maavalitsuselt on laekunud 3,0 tuh eurot, sealhulgas Narva-Jõesuu Hooldekodu täisealiste klientide tegevuskulude katmiseks (4 kohta) 1,0 tuh eurot ja lapsehoiuteenuse osutamiseks 2,0 tuh eurot;

***** Eesti Kultuurkapitali poolt on eraldatud 1,0 tuh eurot Küünlavalgusõhtute läbiviimiseks Narva-Jõesuus;

***** Eesti Kooriühingult on saadud 1,0 tuh eurot Narva-Jõesuu Muusikakoolile 2013. ja 2014. aasta laulu- ja tantsupeol osaleva kollektiivi kulude katmiseks;

*****Innove Sihtasutuselt on saadud 1,0 tuh eurot Narva-Jõesuu Keskkoolile koolipartnerite koostöö arendamiseks;

*****Narva-Jõesuu 2013.a Linnapäevade läbiviimiseks on saadud muud mittesihotstarbelised finantseerimised summas 11,0 tuh eurot.

Põhitegevuse tulude täitmine

Eelarve põhitegevuse tulud laekusid 107,4 %-liselt ehk summas 2 899,0 tuh eurot.

Tunnus 30 Maksutulud

Maksutulud koosnevad alljärgnevatest laekumistest: füüsilise isiku tulumaksust, maamaksust, parkimistasust, reklaamimaksust ning teede ja tänavate sulgemise maksust. 2013.aastal on laekunud kokku 1 275,0 tuh eurot, mis on 78,0 tuh. Eurot ehk 6,5 % rohkem kui on eelarves ette nähtud. Füüsilise isiku tulumaksu on laekunud 34,0 tuh eurot ehk 3,4 % rohkem kui planeeriti. Põhjuseks on 2013.a keskmise palga tõus 7,6 % võrra ja töötute arvu vähenemine keskmiselt 7,5 % võrra. Maamaksu on laekunud 29,0 tuh eurot ehk 39,7 % rohkem kui planeeriti, mis on seotud maamaksustamishinna täpsustusega. Parkimistasust on laekunud 15,0 tuh eurot rohkem kui on eelarves ette nähtud ja see on seotud parkimispiletite müügi tõusuga. 2013. aastal oli korraldatud nagu eelmistel aastatel parkimispiletite soodusmüügi kampaaniad, mille jooksul müüdi 5 566 parkimispiletit ehk 40,0 % müüdnud parkimispiletite arvust.

Aruandeperioodil on müüdnud kokku 13 902 parkimispiletit, mis on 3 550 tk. ehk 34,3 % võrra rohkem kui eelmisel aastal.

Tunnus 32 Tulud kaupade ja teenuste müügist

Kokku on laekunud 586,0 tuh eurot ja see on 11,0 tuh euro ehk 1,9 % võrra rohkem kui planeeriti. Suurenemine on seotud haridusasutuste tegevuskulude katmiseks teistest omavalitsusüksustest tulude suurenemisega 7,0 tuh euro võrra, üüri- ja renditulude kasvuga 7,0 tuh euro võrra ning Narva-Jõesuu linna munitsipaalmajade eelmiste aastate võlgade tasumisega

summas 1,0 tuh eurot. Samal ajal vähenesid laekumised asenduskoduteenuse osutamiseks 4,0 tuh eurot ehk 1,2 % võrra.

Tunnus 3500, 352 Saadavad toetused tegevuskuludekd

Artikkel koosneb riigi tasandusfondist (lg1), toetusfondist (lg2) ning muudest toetustest tegevuskuludeks. Aruandeperioodil on laekunud riigi eelarvest tasandusfond 402,0 tuh eurot ja toetusfond 368,0 tuh eurot, nagu on ette nähtud eelarves.

Muid saadud toetusi tegevuskuludeks on laekunud kokku 226,0 tuh eurot, mis on 100,0 tuh eurot rohkem kui planeeriti. Majandus-ja Kommunikatsiooniministeeriumi poolt oli eraldatud teede hoiuks 108,0 tuh eurot, mis planeeriti eelarve investeerimistegevuses põhivara soetuseks saadava sihtfinantseerimisena. Tegelikult kulutati sellest summast teede kapitaalremondiks 12,0 tuh eurot, mis on kajastunud eelarve täitmises põhivara soetuseks saadava sihtfinantseerimisena, ning teede jooksvaks remondiks 96,0 tuh eurot, mis on kajastunud eelarve täitmises muu saadud toetusena tegevuskuludeks. Peale selle saadi PRIA-st 7,0 tuh eurot projekti "Reklaamiraamat Narva-Jõesuust" raames,

mis ei ole planeeritud eelarves. Samal ajal ei laekunud ette nähtud eelarves 3,0 tuh eurot projekti "Raamatu "По золотому кольцу Гунгербурга" kujundamine ja trükkimine" raames, mis rahastatakse PRIA-st, sest projekt on lõpetamata ja jätkub järgmisel aastal.

Kokku on laekunud 996,0 tuh eurot ja see on 11,2 % rohkem kui on eelarves ette nähtud.

Tunnus 3825, 388 Muud tegevustulud

Aruandeperioodil on laekunud kokku 42,0 tuh eurot, sealhulgas laekumine vee erikasutusest 16,0 tuh eurot ja see on 2,0 tuh eurot rohkem kui ette nähtud eelarves, parkimistasu tasumata jätmise või tasutud aja ületamise eest viivistasud 20,0 tuh eurot ja see on 8,0 tuh eurot rohkem kui ette nähtud eelarves, ja muud sunniraha laekumised 6,0 tuh eurot.

Võrreldes eelarvega on laekunud tulusid 10,0 tuh eurot (31,3 %) rohkem.

2. Põhitegevuse kulud

Eelarve põhitegevuse kulude muutus

Seoses põhitegevuse tulude suurenemisega suurenesid põhitegevuse kulud 137 tuh eurot ehk 2,6 % võrra.

Eelarve põhitegevuse kulude muutustest annab ülevaate alljärgnev tabel:

| Tunnus | Kirje nimetus | eelarve muutus |
|------------------------------------|---|-----------------------|
| 2. PÕHITEGEVUSE KULUD KOKKU | | 137 |
| 40, 41, 4500 | Antavad toetused tegevuskuludeks | 45 |
| 413 | Sotsiaalabitoetused ja muud toetused füüsilistele isikutele | 9 |
| | <i>toimetulekutoetuse väljamaksmiseks</i> | 9 |
| 4500 | Sihtotstarbelised toetused tegevuskuludeks | 36 |
| | <i>Edela-Soome Regionaalnõukogu*</i> | 35 |
| | <i>Ida-Viru Maavalitsus**</i> | 1 |
| Muud tegevuskulud | | 92 |
| 50 | Personalikulud | 10 |
| | <i>s.h. Haridus ja teadusministeerium***</i> | |
| | <i>toetusfond (lg 2) hariduskuludeks****</i> | 3 |
| 55 | Majandamiskulud | 96 |
| | <i>s.h. Jõhvi Vallavalitsus*****</i> | 5 |

| | | |
|----|---|------------|
| | <i>Eesti Kooriühing*****</i> | <i>1</i> |
| | <i>Ida-Viru Maavalitsus*****</i> | <i>2</i> |
| | <i>Eesti Kultuurikapital*****</i> | <i>1</i> |
| | <i>Tiigripüppe SA*****</i> | <i>1</i> |
| | <i>SA Innove*****</i> | <i>1</i> |
| | <i>Annetatud kapital 2013.a Narva-Jõesuu Linnapäevade 11 läbiviimiseks*****</i> | |
| 60 | Muud kulud | -14 |
| | <i>Reservfond (vt lg 58)</i> | <i>-14</i> |

*Edela-Soome Regionaalnõukogust on saadud 35,0 tuh eurot rahvusvahelise projekti “Atraktiivne kutseõpe keskkoolis ehk AVE” partneritele tegevuskulude katmiseks;

** Ida-Viru Maavalitsuselt on laekunud täiendavalt 1,0 tuh eurot Narva-Jõesuu Hooldekodu täisealiste klientide tegevuskulude katmiseks (4 kohta);

*** Haridus-ja Teadusministeeriumi poolt on eraldatud täiendavalt 1,0 tuh eurot eesti keele õppe korraldamiseks Narva-Jõesuu lasteaias “Karikakar”;

**** Riigieelarvest (toetusfond lg 2) on eraldatud täiendavalt 3,0 tuh eurot tugispetsialistide teenuse osutamiseks Narva-Jõesuu Keskkoolis;

***** Jõhvi Vallavalitsuselt on saadud 5,0 tuh eurot Narva-Jõesuu linna raamatukogule teavikute soetamiseks;

***** Eesti Kooriühingult on saadud 1,0 tuh eurot Narva-Jõesuu Muusikakoolile 2013. ja 2014. aasta laulu- ja tantsupeol osaleva kollektiivi kulude katmiseks;

***** Ida-Viru Maavalitsuselt on laekunud 2,0 tuh eurot lapsehoiuteenuse osutamiseks;

***** Eesti Kultuurkapitali poolt on eraldatud 1,0 tuh eurot Küünlavalgusõhtute läbiviimiseks Narva-Jõesuus;

***** Tiigrihüppe Sihtasutuselt on saadud 1,0 tuh eurot Narva-Jõesuu Keskkoolile infotehnoloogia soetamiseks;

***** Innove Sihtasutuselt on saadud 1,0 tuh eurot Narva-Jõesuu Keskkoolile koolipartnerite koostöö arendamiseks;

***** Narva-Jõesuu 2013.a Linnapäevade läbiviimiseks on saadud muud mittesihotstarbelised finantseerimised summas 11,0 tuh eurot.

Põhitegevuse kulude jaotuse muutusest tegevusalade järgi annab ülevaate alljärgnev tabel:

Põhitegevuse kulude täitmine

Põhitegevuse kulutusi tehti 98,1 % ulatuses lõplikust eelarvest ehk summas 2 631,0 tuh eurot.

Kuludest moodustasid antavad toetused tegevuskuludeks 7,9 % ehk 209,0 tuh eurot, ja muud tegevuskulud 92,1 % ehk 2 422,0 tuh eurot (sealhulgas personalikulud 47,9 % ehk 1 161,0 tuh eurot ja majandamiskulud 52,1 % ehk 1 261,0 tuh eurot).

Antavad toetused tegevuskuludeks

Kokku on tehtud kulutusi 209,0 tuh eurot ehk 86,4 % eelarvest. Kokkuhoid on aasta lõpuks 33,0 tuh eurot. Aruandeperioodil kulutati vähem kui planeeriti toimetuletoetuste väljamaksmiseks (kokkuhoid on 22,0 tuh eurot), vajaduspõhise peretoetuseks (kokkuhoid on 4,0 tuh eurot) ja teisteks toetusteks (kokkuhoid on 7,0 tuh eurot).

Muud tegevuskulud

Muud tegevuskulud koosnevad personalikuludest, majandamiskuludest, muudest kuludest ja reservfondist. Kokku on tehtud kulutusi 2 422,0 tuh eurot ehk 99,2 % eelarvest. Kokkuhoid on 19,0 tuh eurot.

1. Personalikulusid tehti 1 161 tuh eurot ja see on 34,0 tuh eurot vähem kui on eelarves ette nähtud.

2. Majandamiskulusid tehti 1 261,0 tuh eurot ja see on 24,0 tuh eurot rohkem kui eelarves ette nähtud. Majandamiskulud on suurenenud summas 96,0 tuh eurot, sealhulgas aruandeperioodil oli eraldatud Majandus-ja Kommunikatsiooniministeeriumi poolt teede hoiuks 108,0 tuh eurot, mis planeeriti eelarve investeerimistegevuses põhivara soetuseks. Tegelikult kulutati

sellest summast teede kapitaalremondiks 12,0 tuh eurot, mis on kajastunud eelarve täitmises põhivara soetusena, ning teede jooksvaks remondiks 96,0 tuh eurot, mis on kajastunud eelarve täitmises majandamiskuludena. Samal ajal on vähenenud majanduskulud summas 72,0 tuh eurot, sealhulgas asenduskoduteenuse osutamiseks kulutati 4,0 tuh eurot, lapsehoiuteenuseks 6,0 tuh eurot, projekti “Raamatu “По золотому кольцу Гунгербурга” kujundamine ja trükkimine” raames 1,0 tuh eurot ja teisteks majandamiskuludeks 61,0 tuh eurot.

3. Aruandeperioodil ei tehtud muid kulutusi.

4. 2013. aasta esialgse eelarvega oli eraldatud reservfondiks 2,0 tuh eurot. Aruandeperioodi jooksul eraldati reservfondist 14,0 tuh eurot ehk 63,6 % ning kulutati 14,0 tuh eurot, sealhulgas:

| Eelarve | | Reservfondist | | |
|-----------------------------|---|------------------------|-----------|----------|
| klassifi-kaatori Selgitus | tunnus | kulutamiseks eraldatud | kulutatud | jääk |
| 1. Muud tegevuskulud | | 14 | 14 | 0 |
| 09220 | Narva-Jõesuu Keskkooli eestikeelse esimese klassi õppe ja ² kasvatustöö korraldamiseks | | 2 | 0 |
| 06605 | Narva-Jõesuu linnakalmistu territooriumil põõsaste raie ⁷ teostamiseks | | 7 | 0 |
| 06605 | Narva-Jõesuu linna munitsipaalmaajades aadressil Karja tn 21,4 Pargi tn 10a ja Vabaduse tn 42 remonditööde teostamiseks | | 4 | 0 |
| 01112 | Narva-Jõesuu linnavalitsuse hoone aadressil Koidu tn 25 katuse ¹ remonditööde teostamiseks | | 1 | 0 |
| KOKKU Kulud | | 14 | 14 | 0 |

Kassapõhisel printsiibil on põhitegevuse tulem (põhitegevuse tulude ja põhitegevuse kulude vahe) positiivne ehk aruandeperioodi lõpus 268,0 tuh eurot. See tähendab, et laekumisi oli rohkem kui kulutusi summas 268,0 tuh eurot.

3. Investeermistegevus

Eelarve investeermistegevuse muutus

Võrreldes esialgse eelarvega suurenes investeermistegevus 187 tuh euro ehk 21,2% võrra.

Eelarve investeermistegevuse muutustest annab ülevaate alljärgnev tabel:

| Tunnus | Kirje nimetus | eelarve muutus |
|--------------------------------------|---|----------------|
| 3. INVESTEERIMISTEGEVUS KOKKU | | 187 |
| 3811 | Põhivara müük (+)* | 250 |
| 15 | Põhivara soetus (-), s.h.: | -162 |
| | <i>Siseministeerium**</i> | 5 |
| | <i>Ida-Viru Maavalitsus***</i> | 17 |
| | <i>Majandus-ja Kommunikatsiooniministeerium****</i> | 35 |
| 3502 | Põhivara soetuseks saadav sihtfinantseerimine(+), sh: | 57 |

| | | |
|----|---|----|
| | <i>Siseministeerium**</i> | 5 |
| | <i>Ida-Viru Maavalitsus***</i> | 17 |
| | <i>Majandus-ja Kommunikatsiooniministeerium****</i> | 35 |
| 60 | Finantskulud***** | 42 |

* Laekumised Narva-Jõesuu linna omandisse kuuluva kinnistu aadressil Koidu tn 6 müügist 250,0 tuh eurot;

Võrreldes esialgse eelarvega on suurenenud põhivara soetuse ja põhivara soetuseks saadavat sihtfinantseerimine, sealhulgas:

** Siseministeeriumi poolt on eraldatud Narva-Jõesuu linna üldkasutatava tenniselplatsi projekteerimiseks 5,0 tuh eurot;

*** Ida-Viru Maavalitsuse poolt on eraldatud ühistranspordi infrastruktuuri objektide planeerimiseks, rajamiseks, korrashoiuks 17,0 tuh eurot;

*** Majandus-ja Kommunikatsiooniministeeriumi poolt on eraldatud täiendavalt linna teede hoiuks 35,0 tuh eurot.

**** Intressid laenult vähenesid 42,0 tuh eurot, sest ei võetud planeeritud laenu projekti "Narva-Jõesuu ranna-ala infrastruktuuri arendamine" raames ning võeti vähem kui planeeriti laenu Narva-Jõesuu reoveekogumisala veemajandusprojekti kohta.

Investeeringustegevuse väljaminekute jaotuse muutusest tegevusalade järgi annab ülevaate alljärgnev tabel:

| | INVESTEERIMISTEGEVUSE TEGEVUSALADE JÄRGI | VÄLJAMINEKUTE | JAOTUS120 |
|-----------|---|----------------------|------------------|
| 01 | Üldised valitsussektori teenused | | -42 |
| 01700 | Valitsussektori võla teenindamine | | -42 |
| 04 | Majandus | | 67 |
| 04510 | Maanteetransport (vallateede- ja tänavate korrashoid) | | 52 |
| | <i>Ida-Viru Maavalitsus</i> | | 17 |
| | <i>Majandus-ja Kommunikatsiooniministeerium</i> | | 35 |
| 04740 | Üldmajanduslikud arendusprojektid- territoriaalne planeerimine* | | 15 |
| 05 | Keskkonnakaitse | | 90 |
| 05500 | Ülalnimetatata keskkonnakaitse kulud kokku** | | 90 |
| 08 | Vabaaeg, kultuur ja religioon | | 5 |
| 08103 | Puhkepargid | | 5 |
| | <i>Siseministeerium</i> | | 5 |

* Narva-Jõesuu linna Kuursaali detailplaneeringu koostamiseks 15,0 tuh eurot;

** Projekti "Narva-Jõesuu ranna-ala infrastruktuuri arendamine" kohta täiendavalt oli eraldatud 90,0 tuh eurot uue võrguühenduse loomise liitumistasuks.

Investeeringustegevuse täitmine

Investeeringustegevus koosneb laekumistest ja väljaminekutest.

Laekumise moodustasid põhivara müük ja põhivara soetuseks saadav sihtfinantseerimine, mis kajastati eelarves ja eelarve täitmises plussiga. 2013.aastal saadi 1 458,0 tuh eurot ehk 5,1 % eelarvest, sealhulgas:

Põhivara müügist on laekunud 21,0 tuh eurot Narva-Jõesuu linna omandisse kuuluva korteri aadressil Karja tn 18V-16 müügist ja see on 7,7 % planeeritud eelarvemahust. Aruandeperioodil ei müüdnud Narva-Jõesuu linna omandisse kuuluvat kinnistut aadressil Koidu tn 6. Tehing on üle kantud järgmisesse aastasse;

Põhivara soetuseks saadav sihtfinantseerimine on 1 437,0 tuh eurot ja see on 56,0 % 2013. aasta eelarvest. Aruandeperioodil on laekunud Majandus-ja Kommunikatsiooniministeeriumilt teede hoiuks 108,0 tuh eurot, mis planeeriti investeerimistegevuses põhivara soetuseks saadava sihtfinantseerimisena. Tegelikult on saadud põhivara soetuseks sihtfinantseerimine 12,0 tuh eurot (96,0 tuh eurot on kajastunud eelarve täitmises muu saadava toetusena tegevuskuludeks). Samuti on saadud Siseministeeriumilt Narva-Jõesuu linna üldkasutatava tenniseplatsi projekteerimiseks 5,0 tuh eurot ning Ida-Viru Maavalitsuselt ühistranspordi infrastruktuuri objektide planeerimiseks, rajamiseks, korrashoiuks 17,0 tuh eurot. Aruandeperioodil on saadud EAS-lt Narva-Jõesuu rannaala infrastruktuuri arendamiseks 1 403,0 tuh eurot. Eelarves planeeriti 2 436,0 tuh eurot. Selle projektiga seotud tööd jätkuvad ka järgmisel aastal ja selleks saame vahendid 2014. aastal.

Väljamineku moodustasid põhivara soetused, põhivara soetuseks antav sihtfinantseerimine ja finantskulud, mis kajastati eelarve täitmises miinusega. 2013. aastal on tehtud väljaminekuid (v.a. finantskulusid) 1 949,0 tuh eurot, mis moodustab 58,0 % täpsustatud eelarvest.

Investeeringutegevuse väljaminekute täitmisest annab ülevaate alljärgnev tabel:

| Tegevusalad | Projekti (objekti) nimetus | 2013.a kokku | KOV | EAS | PRIA |
|--------------------|--|-------------------------|------------|-------------|-------------|
| 05200 | Heitveekäitlus | 129 | 129 | 0 | 0 |
| | Narva-Jõesuu linna reoveekogumisala veemajandusprojekt | 129 | 129 | 0 | 0 |
| 05500 | Teadus- ja arendustegevus keskkonnakaitstes | 1805 | 340 | 1465 | 0 |
| | Narva-Jõesuu rannaala infrastruktuuri arendamine | 1805 | 340 | 1465 | 0 |
| 06400 | Tänavavalgustus | 12 | 12 | 0 | 0 |
| | Tänavavalgustuse renoveerimine | 12 | 12 | 0 | 0 |
| 08105 | Laste muusika- ja kunstikool | 3 | 1 | 0 | 2 |
| | Digiklaveri soetamine* | 3 | 1 | 0 | 2 |
| | Kokku | 1949 | 482 | 1465 | 2 |

* Projekti maksumus oli 3,0 tuh eurot, millest tagastab PRIA 2,0 tuh eurot järgmisel aastal.

Peale selle maksti laenulepingu nr 5-1/13/8 alusel, mis on sõlmitud Narva-Jõesuu linna ja Keskkonna investeeringute keskuse vahel, lepingutasu 1,0 tuh eurot, mis on kajastunud investeerimistegevuses finantskuludena.

4. Finantseerimistegevus.

Finantseerimistegevus koosneb kohustuste võtmisest, mis kajastati eelarves ja eelarve täitmises plussiga, ja kohustuste tasumisest, mis kajastati eelarves ja eelarve täitmises miinusega.

Kohustuste võtmine.

2013. aasta esialgse eelarvega oli ette nähtud pikaajalisi kohustusi 312,0 tuh eurot, sealhulgas: Narva-Jõesuu linna reoveekogumisala veemajandusprojektiks 125,0 tuh eurot ja projekti "Narva-Jõesuu rannaala infrastruktuuri arendamine" omaosaluse tagamiseks 187,0 tuh eurot. Kuna projekti "Narva-Jõesuu rannaala infrastruktuuri arendamine" ehitustööd jätkuvad 2014. aastal, siis planeeritakse kulutada 187,0 tuh eurot ka 2014. aastal oma tuludest.

Kohustuste tasumine.

Ülalnimetatud pikaajalistest kohustustest vähenes tagastamine 36,0 tuh eurot, sest ei võetud planeeritud laenu projekti "Narva-Jõesuu ranna-ala infrastruktuuri arendamine" raames ning laenulepingu nr 5-1/13/8 tingimustel, mis oli sõlmitud Narva-Jõesuu linna ja Keskkonna investeeringute keskuse vahel Narva-Jõesuu reoveekogumisala veemajandusprojekti omafinantseeringu tagamiseks, Narva-Jõesuu Linnavalitsus ei pea tagastama 2013. aasta eelarves ette nähtud osa võetud laenult.

Eelarve finantseerimistegevuse muutustest annab ülevaate alljärgnev tabel:

| | |
|---------------------------------|------|
| 4. FINANTSEERIMISTEGEVUS | -151 |
| Kohustuste võtmine (+) | -187 |
| Kohustuste tasumine (-) | 36 |

Kohustuste võtmine:

Aruandeperioodi lõpus on kajastatud laekunud tagatisraha summas 3,0 tuh eurot, sealhulgas:

1. Linnavara kinnistu asukohaga Vabaduse tn 42 ja 44 (munitsipaalmajad) võõrandamiseks pakkumuse tagatis 2,0 tuh eurot;
2. Linnavara kinnistu asukohaga Koidu tn 1 (linna saun) võõrandamiseks pakkumuse tagatis 1,0 tuh eurot;

2013. aastal laenulepingu nr 5-1/13/8 alusel, mis oli sõlmitud Narva-Jõesuu linna ja Keskkonna investeringute keskuse vahel, võeti pikaajalist laenu 69,0 tuh eurot Narva-Jõesuu reoveekogumisala veemajandusprojekti omafinantseeringu tagamiseks.

Aruandeperioodi lõpus olid võlakohustused 72,0 tuh eurot ning laenukoormus 2,4 %.

2013. aastal ei olnud kohustuste tasumist.

5. Likviidsete varade muutus

2013. aasta esialgse eelarvega suunati vabad jäägid summas 423,0 tuh eurot investeerimistegevusele, finantseerimistegevusele ja põhitegevuse kulude osalisele katmisele.

Aruandeperioodi lõpliku eelarvega vähendati investeerimistegevusele, finantseerimistegevusele ja põhitegevuse kulude osalisele katmisele suunatud vabu jääke summas 36,0 tuh eurot, mis kajastati eelarveaasta lõpuks kasutamata jäägina (kassatagavara).

Aruandeperioodi lõpu vabad jäägid (31.12.2013) on 268,0 tuh eurot ja see on 155 tuh eurot ehk 36,6 % vähem kui 2012. aasta lõpul. Osa vabadest jääkidest on suunatud 2014. a. investeerimis- ja finantseerimistegevusele ja osa jäi suunamata (kassatagavara).

Narva-Jõesuu linnavalitsuse raamatupidamise korraldamiseks kasutatakse Vladislav Gordini raamatupidamise autoriprogrammi.

3. Majandusaasta aruande allkirjad

2013. majandusaasta aruande on koostanud Narva- Jõesuu Linnavalitsus.

Aruande juurde kuulub sõltumatu vandeaudiitori aruanne ning Narva-Jõesuu Linnavalitsuse protokolliline otsus aruande heakskiitmise kohta.

(allkirjastatud digitaalselt)

Iraida Tšubenko

Linnapea