

**MAJANDUSAASTA ARUANNE**

Nimetus: Narva-Jõesuu Linnavalitsus

Registrikood: 75005498

Aadress: Koidu tn 25 Narva-Jõesuu 29023

Telefon: 35 99588 35 99586

Faks: 35 99590

E-post: info@narva-joesuu.ee

Interneti kodulehekülj: [www.narva-joesuu.kovtp.ee](http://www.narva-joesuu.kovtp.ee)

Majandusaasta algus: 01.01.2015. a.

Majandusaasta lõpp: 31.12.2015. a.

Audiitor: AUDEST AUDIITORTEENUSTE Osäühing

Majandusaasta aruanne koosneb tegevusaruandest, raamatupidamise aastaaruandest ja vandeaudiitori aruandest majandusaasta aruande kohta.

Dokument koosneb 53 leheküljest.

<b>1. 2015 aasta tegevusaruanne.....</b>	<b>3</b>
1.1. Struktuur ja töötajad.....	3
1.2. Peamised finantsnäitajad.....	3
1.3. Ülevaade majanduskeskkonnast.....	7
1.4. Ülevaade arengukava täitmisest.....	8
1.5. Ülevaade sisekontrollisüsteemist.....	25
1.6. Ülevaade finantsriskide juhtimisest.....	25
<b>2. 2015 aasta raamatupidamise aruanne.....</b>	<b>27</b>
2.1. Bilanss.....	27
2.2. Tulemiaruanne.....	28
2.3. Rahavoogude aruanne.....	29
2.4. Netovara muutuste aruanne.....	30
2.5. Eelarve täitmise aruanne.....	31
2.6. Raamatupidamise aastaaruande lisad.....	33
LISA 1. Raamatupidamise aastaaruande koostamisel kasutatud arvestusmeetodid ja hindamisalused.....	33
LISA 2. Raha ja selle ekvivalendid.....	36
LISA 3. Maksud ja sotsiaalkindlustusmaksed.....	36
LISA 4. Muud nõuded ja ettemaksud.....	37
LISA 5. Osalused sihtasutustes ja mittetulundusühingutes.....	37
LISA 6. Osalused sidusettevõtjates.....	37
LISA 7. Pikaajalised finantsinvesteeringud.....	37
LISA 8. Kinnisvarainvesteeringud.....	37
LISA 9. Materiaalne põhivara.....	38
LISA 10. Immateriaalne põhivara.....	39
LISA 11. Võlad töövõtjatele.....	39
LISA 12. Muud kohustused ja saadud ettemaksud.....	40
LISA 13. Laenukohustused.....	40
LISA 14. Müüdid tooted ja teenused.....	40
LISA 15. Saadud toetused.....	41
LISA 16. Muud tulud.....	42
LISA 17. Antud toetused.....	42
LISA 18. Tööjõukulud.....	42
LISA 19. Majandamiskulud.....	43
LISA 20. Muud kulud.....	43
LISA 21. Põhivara amortisatsioon ja ümberhindlus.....	43
LISA 22. Tulud ja kulud finantsinvesteeringutelt.....	43
LISA 23. Seotud osapooled.....	43
LISA 24. Bilansivälised kohustused.....	44
LISA 25. Bilansipäevajärgsed sündmused.....	44
LISA 26. Selgitused eelarve täitmise aruande kohta.....	45
<b>3. Majandusaasta aruande allkirjad.....</b>	<b>53</b>

## 1. 2015.aasta tegevusaruanne

### 1.1.Struktuur ja töötajad

Narva- Jõesuu Linnavalitsus kohaliku omavalitsusüksusena juhindub oma tegevuses põhiseadusest, EV seadustest ja teistest riigi õigusaktidest, Narva- Jõesuu linna põhimäärusest, teistest Narva- Jõesuu linna õigusaktidest ja lepingutest riigiorganite, teiste omavalitsustega või nende liitudega.

Narva- Jõesuu Linnavalitsus kohaliku omavalitsusüksusena otsustab talle seadusega pandud kohaliku elu küsimusi ja korraldab nende lahendamist, samuti lahendab kõiki neid kohaliku elu küsimusi, mis ei ole seadusega antud riigiorganite või kellegi teiste pädevusse.

Narva- Jõesuu omavalitsusorganid on:

1. Linnavolikogu – omavalitsusüksuse esinduskogu, mis valitakse linna hääleõiguslike elanike poolt seaduse alusel.

Narva-Jõesuu Linnavolikogu on 13-liikmeline. Linnavolikogu esimehele on kinnitatud hüvitis Vabariigi Valitsuse poolt kehtestatud alampalgaga 3,5 kordses määras kuus linnavolikogu esimehe ülesannete täitmise eest ja aseesimehele 35% Linnavolikogu esimehe hüvitisest linnavolikogu aseesimehe ülesannete täitmise eest. Linnavolikogu alatise komisjoni esimehele makstakse tasu 10% linnavolikogu esimehe hüvitisest kuus komisjoni koosolekutel osalemise eest ja 5% linnavolikogu esimehe hüvitisest kuus volikogu istungitel osalemise eest. Linnavolikogu alatise komisjoni aseesimehele makstakse tasu 10% linnavolikogu esimehe hüvitisest kuus tegelikult komisjoni koosolekutel komisjoni esimehe ülesannete täitmise eest. Linnavolikogu liikmele makstakse tasu 5% linnavolikogu esimehe hüvitisest kuus volikogu istungitel osalemise eest ja 5% komisjoni koosolekutel osalemise eest.

Narva- Jõesuu Linnavolikogu on moodustanud 6 alalist komisjoni:

- 1) Revisjonikomisjon
- 2) Eelarve- ja majanduskomisjon
- 3) Sotsiaalkomisjon
- 4) Haridus-, kultuuri- ja spordikomisjon
- 5) Arengu- ja planeerimiskomisjon
- 6) Õigus- ja korrakaitsekomisjon

2. Linnavalitsus- linnavolikogu poolt moodustatud täitevorgan.

Narva-Jõesuu Linnavalitsus on viieliikmeline (sealhulgas 4 liiget on linnavalitsuse ametnikud ja 1 liige ei tööta linnavalitsuses). Linnavalitsuse liige tasu ei saa.

Linnaasutusel on linna hallatavad asutused, mis ei teosta avalikku võimu. Narva- Jõesuu ametiasutus on Linnavalitsus.

Narva- Jõesuu hallatavad asutused:

- 1) Lasteaed "Karikakar";
- 2) Narva- Jõesuu Kool;
- 3) Narva-Jõesuu Linnaraamatukogu, mille juures on avalik internetipunkt;
- 4) Narva- Jõesuu Laste Muusika- ja Kunstikool;
- 5) Narva- Jõesuu koduloomuuseum;
- 6) Narva-Jõesuu Kultuurikeskus;
- 7) Narva- Jõesuu Perekodu.

Narva-Jõesuu Perekodu tegevus on peatatud alates MTÜ-ga SOS Lasteküla Eesti Ühing sõlmitud asenduskoduteenuse osutamise halduslepingu jõustumisest, mille alusel osutab MTÜ teenuseid, mis on suunatud lastele, võimaldades lastele nende põhivajaduste rahuldamiseks peresarnaseid elutingimusi, luues neile turvalise ja arengu sobiva elukeskkonna ning valmistades lapsed ette võimetekohaseks toimetulekuks täiskasvanuna. MTÜ tagab oma küldes ja programmides teenuse pakkumise, töötajate väljaõppe ja koolituse, kõigi uute meetodite rakendamise ning teenuse kvaliteedi ning seoses tema turundustööga lisavahendid teenuse paremaks korraldamiseks. Asenduskoduteenuse osutamise haldusleping on tähtajaline ja kehtib kuni 31.12.2036.a.

Ida-Viru Maavalitsusel on õigus teostada kontrolli asenduskoduteenuse osutamise üle Narva-Jõesuu linnas.

Linna omandis olevat hooldekodu hoonet ja kinnistut opereerib SA Narva-Jõesuu Hooldekodu, mis on asutatud Narva-Jõesuu linna ja Vaivara valla poolt.

Tegevusjuhtkonna ja kõrgema juhtorgani liikmetele arvestatud tasud, töötajate tasu üldsumma ja keskmine töötajate arv majandusaastal on avaldatud raamatupidamise aastaaruande lisan nr 18.

### 1.2. Peamised finantsnäitajad (tuhandetes eurodes)

<b>Bilansi näitajad</b>	<b>2015</b>	<b>2014</b>	<b>2013</b>	<b>2012</b>	<b>2011</b>
Varad aasta lõpus	5 945	6 120	6 138	4 154	5 242
Kohustused aasta lõpus	1 368	1 446	1 126	288	293
Netovara aasta lõpus	4 577	4 674	5 012	3 866	4 949

Linnapea \_\_\_\_\_

**Tulemiaruaande näitajad:**

Tegevustulud	2 848	3 111	5 102	3 510	3 515
sh tulud, millest on maha arvatud	2 673	2 460	2 697	2 472	2 220
sihtfinantseerimine					
Tegevuskulud	-2 964	-3 576	-3 959	-4 598	-2 756
Tegevustulem	-116	-465	1 143	-1 088	759
Finantstulud – ja kulud	-12	-12	-1	1	1
Tulem	-128	-477	1 142	-1 087	760

**Muud näitajad:**

Põhivarainvesteeringute maht	465	2 156	1 949	178	174
Likviidsus*	2	2	1	1	1
Lühiajaline maksevõime**	2	3	1	2	1
Kohustuste osakaal varadest	0,2	0,2	0,2	0,1	0,1
Laenukohustuste osakaal varadest	0,2	0,2	0	0	0

**Piirmäärade täitmine:**

Põhitegevuse tulem***	267	332	275	239	
Netovõlakoorumus****	400	433	167	-423	

\* Likviidsus – likviidsed varad / lühiajalised kohustused.

\*\* Lühiajaline maksevõime - käibevara / lühiajalised kohustused.

\*\*\* Põhitegevuse tulem - põhitegevuse tulude (maksutulud, tulud kaupade ja teenuste müügist, saadavad toetused ja muud tegevustulud) ja kulude (antavad toetused, muud tegevuskulud) vahe. Arvestusmetoodika on kehtestatud vastavalt KOFs § 32 lõikele 4 rahandusministri määrusega. Põhitegevuse tulemi lubatav väärtus aruandeaasta lõpu seisuga on vastavalt KOFs § 33 null või positiivne. Eelarvestrateegia perioodil võib kahel mittejärjestikusel aastal kavandada kohaliku omavalitsuse üksuse ja tema arvestusüksuse põhitegevuse tulemit lubatavast väärtusest väiksemana (KOKS § 20 lõige 6). Sellisel juhul peab eelarvestrateegiaga hõlmatud aastate põhitegevuse tulemite summa olema null või positiivne. Kui põhitegevuse tulem on kavandatud vastavalt käesoleva seaduse § 20 lõikele 6, siis võib see olla aruandeaasta lõpu seisuga negatiivne eelarves kavandatud ulatuses (alates aastast 2012 esitatakse andmed, lisades edasi igal aastal ühe aasta andmed, kuni jõutakse viie aasta andmete esitamiseni).

\*\*\*\* Netovõlakoorumus – KOFs § 34 alusel arvestatud kohustuste (võetud laenud, kapitalirendi- ja faktooringukohustused, emiteeritud võlakirjad, tasumise tähtjaks täitmata jäänud kohustused, saadud toetused, tagasimakse kohustused, toetuseks saadud ettemaksed, toetuste andmise kohustused, pikaajalised võlad tarnijatele, teenuste kontsessioonikokkuleppes tekivad kohustused, muud pikaajalised kohustused, mis nõuavad tulevikus raha väljamaksmist) ning KOFs § 36 alusel arvestatud likviidsete varade (raha ja pangakontodel olevad vahendid, rahaturu- ja intressifondide aktsiad ja osakud ning soetatud võlakirjad) vahe (alates aastast 2012 esitatakse andmed, lisades edasi igal aastal ühe aasta andmed, kuni jõutakse viie aasta andmete esitamiseni). Aruandeperioodil oli netovõlakoorumus väiksem kui kehtiv piirmäär. 2015. aasta piirmäär oli 60% põhitegevuse tuludest.

Bilansi maht seisuga 31.12.2015 on 5 945,0 tuh eurot ja see on 2,9 % vähem kui eelmisel aastal. Bilansimahust moodustasid põhivarad 86,3 % ehk 5 128,0 tuh eurot ja käibevarad 13,7 % ehk 817,0 tuh eurot.

**Põhivara**

Põhivara koosneb pikaajalistest finantsinvesteeringutest, kinnisvarainvesteeringutest, materiaalsest ja immateriaalsest põhivarast. Aruandeperioodi lõpuks vähenes põhivara aastaga 102,0 tuh võrra, mis on seotud põhivara amortisatsiooni suurenemisega. Materiaalse põhivara osakaal põhivaradest on 94,0 % ehk 4 820,0 tuh eurot, immateriaalse põhivara osakaal 0,1 % ehk 9,0 tuh eurot, kinnisvarainvesteeringute osakaal 5,3 % ehk 269,0 tuh eurot ja finantsinvesteeringute osakaal 0,6 % ehk 30,0 tuh eurot (sh AS-i Narva Vesi 30 aktsiat summas 28,0 tuh eurot, 25 % OÜ Freeland Property osakuid summas 1,0 tuh eurot ja 25 % NJ Arendus OÜ osakuid summas 1,0 tuh eurot). Põhivara osade osakaal jäi 2014. aasta tasemele.

**Kohustused ja netovara**

31.12.2015.a seisuga on netovara 4 577,0 tuh eurot, langedes aastaga 97,0 tuh euro võrra, sealhulgas suurenes 31,0 tuh euro võrra seoses maa munitsipaalomandisse üleandmisega ja vähenes 128,0 tuh euro võrra aruandeperioodi tulemi põhjal. Netovara moodustab bilansimahust 77,0 %.

Kohustused koosnevad lühiajalistest ja pikaajalistest kohustustest ja need on 1 368,0 tuh eurot. Kohustused vähenesid aastaga 78,0 tuh eurot ja moodustasid bilansimahust 23,0 %. Lühiajalised kohustused, mis on 333,0 tuh eurot, langesid aastaga 13,0 tuh euro võrra, sealhulgas on tasutud ASle Narva Vesi, kes teostas Narva-Jõesuu rooveekogumisala veemajandusprojekti, kohustus 61,0 tuh eurot, mis koosnes kohustusest 84,0 tuh eurot ja ettemaksest 23,0 tuh eurot 01.01.2015.a seisuga. Selle tasumiseks võeti perioodil 2013-2014 laenu vastavalt Narva-Jõesuu linna ja Keskkonnainvesteeringute Keskuse vahel sõlmitud laenulepingu nr 5-1/13/8 lisale nr 3. Peale selle on 31.12.2015.a seisuga üle kantud 65,0 tuh eurot pikaajalistest kohustustest lühiajalistele kohustustele. See summa on pikaajalise

laenu lühiajaline laenuosa, mida peab Narva-Jõesuu linn tagastama Keskkonnainvesteeringute Keskusele 2016. aastal. Lühiajalised kohustused moodustasid bilansimahust 5,6 %.

Pikaajalised kohustused on 1 035,0 tuh eurot, mis on võetud laenu jäägid Narva-Jõesuu reoveekogumisala veemajandusprojekti kohta vastavalt Narva-Jõesuu linna ja Keskkonnainvesteeringu keskuse vahel sõlmitud laenulepingu nr 5-1/13/8 lisale nr 3. Pikaajalised kohustused on vähenenud lühiajalise laenukohustuse ehk 65,0 tuh euro võrra. Pikaajalised kohustused moodustasid bilansimahust 17,0 %.

### Tegevustulud

Tegevustulud on kokku 2 848,0 tuh eurot. Tegevustuludest moodustasid maksutulud 1 441,0 tuh eurot ehk 50,6 %, kaupade- ja teenuste müük 274,0 tuh eurot ehk 9,6 %, saadud toetused 1 101,0 tuh eurot ehk 38,7 % ja muud tulud 32,0 tuh eurot ehk 1,1 %. Tegevustulude muudatustest aastate lõikes annab ülevaate alljärgnev graafik:

Tegevustulud aastate lõikes (tuhandetes eurodes)

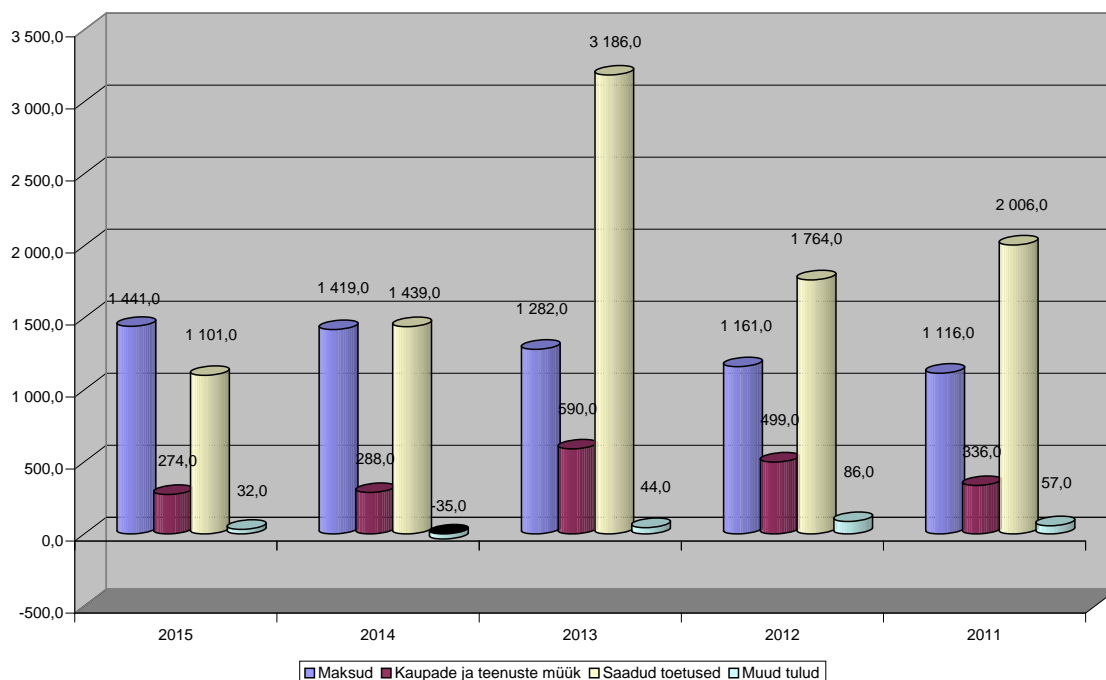

2015. a tegevustulud vähenesid aastaga 263,0 tuh euro ehk 8,5 % võrra. Maksude kasv on 1,5 %, sealhulgas tulumaksu kasv on 3,0 %. Tulumaksu kasv on seotud keskmise palga suurenemisega. Tulumaksu tõusu aeglustus on seotud maksumaksjate arvu vähenemisega. Aruandeperioodil oli keskmiselt 966 maksumaksjat, mis on 2,0% vähem kui 2014. aastal. Elanikkonna arvu vähenemine on tingitud inimeste lahkumisest töötöisingul Eesti suurtesse linnadesse või välismaale ning Narva-Jõesuu linnas on probleemiks sündivuse vähenemine (vt lk 8 tabel "Elanikkonna arv vanusegruppide lõikes").

Maksumaksjate arvu ja tulumaksu muudatustest annavad ülevaate alljärgnevad tabelid ja graafikud:

1. Maksumaksjate arvu muudatused viimase viie aasta jooksul.

Aasta	2011	2012	2013	2014	2015
arv	1 006	979	979	986	966
Võrdlemine (%)		-3%	0%	1%	-2%

Maksumaksjate arvu muudatused aastate lõikes

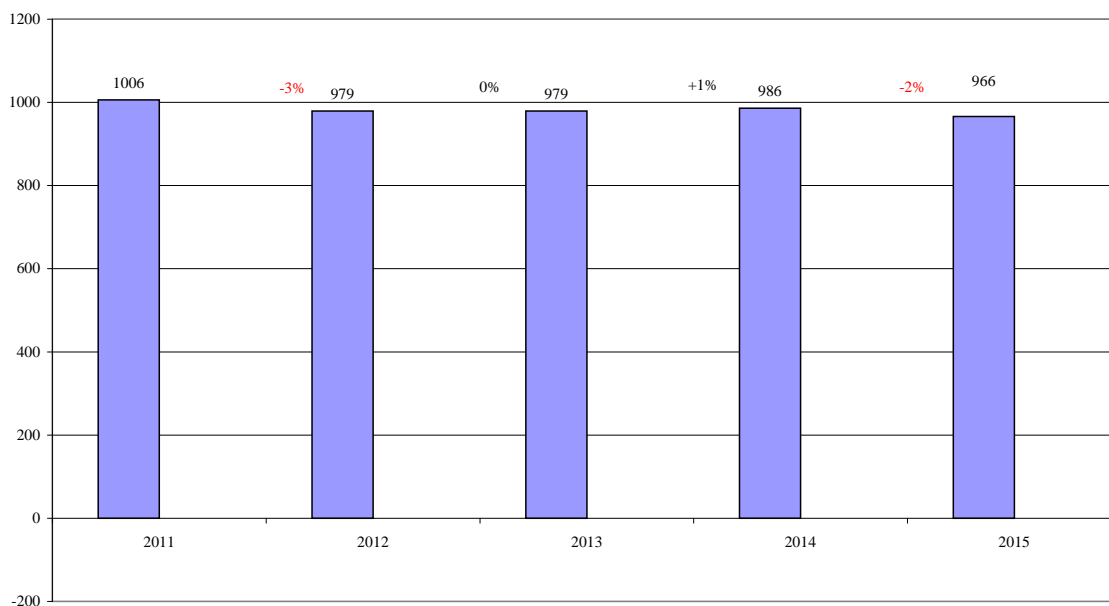

2. Tulumaksu laekumine viimase viie aasta jooksul (tuhandetes eurodes).

Aasta	2011	2012	2013	2014	2015
laekumine	939	976	1078	1191	1226
võrdlemine (%)		4%	10%	10%	3%

Tulumaksu laekumise muudatused aastate lõikes

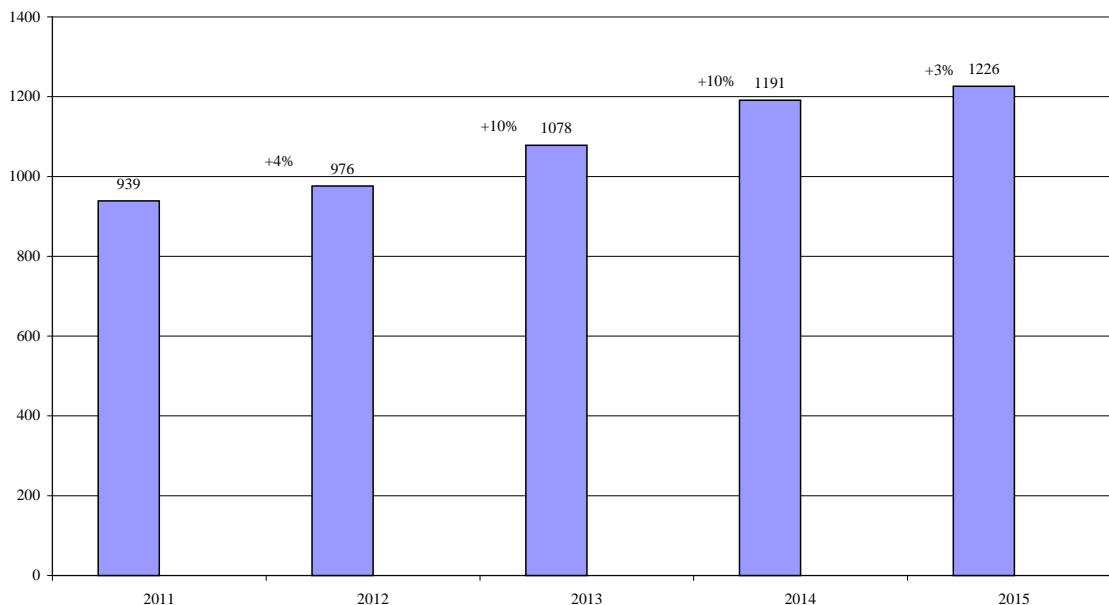

Maamaks oli 2014. aasta tasemel. Kaupadelt ja teenustelt laekuvate maksude (teede ja tänavate sulgemise maks, reklaamimaks ja parkimistasu) vähenemine oli 9,3 %. 2015. aastal langes parkimistasu laekumine 7,5 % võrra seoses jaheda suvehooajaga. Nii 2015. aastal kui ka 2014. aastal olid korraldatud parkimispiletite soodusmüügi kampaaniad, mille jooksul müüdi 5 775 parkimispiletit. Kokku on müüdnud 12 618 parkimispiletit, mis on 21,7 % vähem kui 2014. aastal.

Võrreldes 2014. aastaga vähenesid kaupade ja teenuste müügist saadud tulud 4,9 % võrra. Peamiseks põhjuseks on renditulude langus seoses rendile antavate pindade vähenemisega.

Võrreldes 2014. aastaga on vähenenud saadud toetused 23,5 % võrra seoses projekti “Narva-Jõesuu ranna-ala infrastruktuuri arendamine” ehitustööde lõpetamisega, mille üldmaksumusest 85,0 % rahastas Ettevõtluse Arendamise Sihtasutus. Teiselt poolt suurendati riigieelarvest eraldatava tasandus- ja toetusfondi vahendeid 17,5 % võrra. 2015. aastal sai linn muid tulusid (tulu trahvidest ja loodusressursside kasutamisest) 32,0 tuh eurot.

### Tegevuskulud

Tegevuskulud kokku on 2 964,0 tuh eurot, mis vähenesid aastaga 612,0 tuh eurot ehk 17,1 %. Tegevuskuludest moodustasid antud toetused 112,0 tuh eurot ehk 3,7 %, töjõukulud 1 404,0 tuh eurot ehk 47,4 %, majandamiskulud 796,0 tuh eurot ehk 26,8 %, muud kulud 183,0 tuh eurot ehk 6,2 % ja põhivara amortisatsioon 469,0 tuh eurot ehk 15,9 %. Tegevuskulude muudatustest aastate lõikes annab ülevaate alljärgnev graafik:

Tegevuskulud aastate lõikes (tuhandetes eurodes)

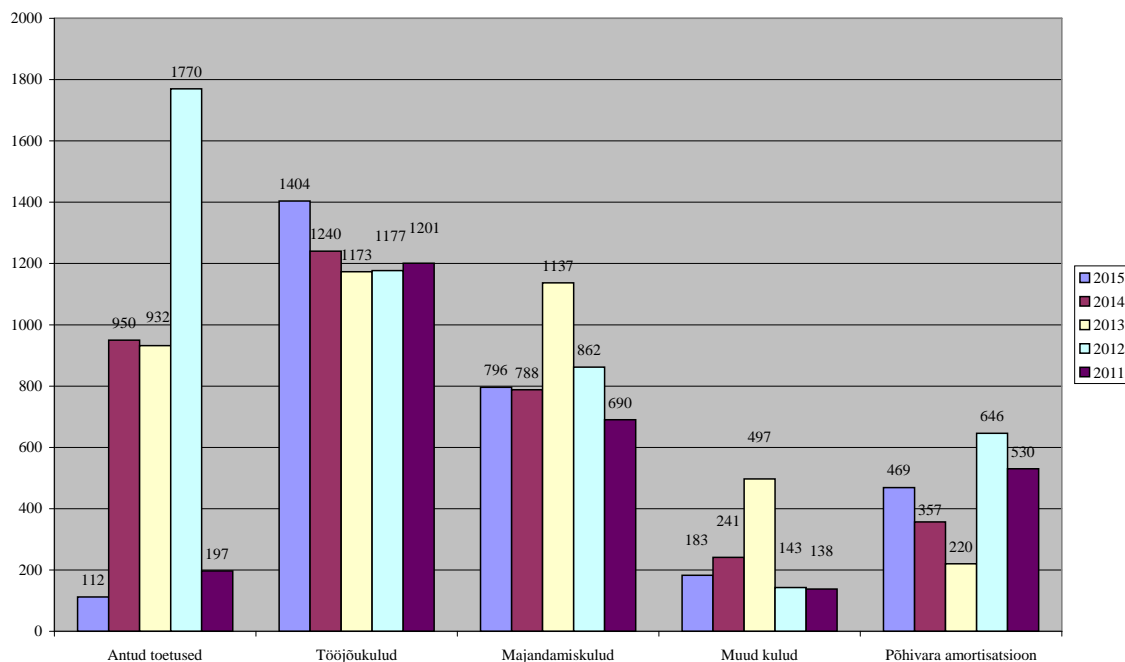

Antud toetused vähenesid 11,7 % võrra seoses Narva-Jõesuu reoveekogumisala veemajandusprojekti rahastamise lõpetamisega, mida teostas AS Narva Vesi. Tööjõukulud suurenesid 13,7 % seoses palga tõusuga alates 01.01.2015. aastast. Majandamiskulud olid 2014. aasta tasemel. Muud kulud langesid 24,1 % võrra. Võrreldes 2014. aastaga tasus Narva-Jõesuu linn käibemaksu põhivara soetuselt tunduvalt vähem, sest aruandeperioodil ei soetatud põhivara 2014. aasta mahus. Põhivara amortisatsioon suurenes 31,3 % võrra.

### Finantskulud

2015. aastal on sõlmitud Narva-Jõesuu linna ja Keskkonna investeringute keskuse (edaspidi KIK) vahel laenulepingu nr 5-1/13/8 lisa nr 3, mille alusel KIK andis Narva-Jõesuu linnale laenu 1 100,0 tuh eurot Narva-Jõesuu reoveekogumisala veemajandusprojekti omafinantseeringu tagamiseks. Laenu väljamakseperiood on 2013-2014. Samuti on ette nähtud maksepuhkus kuni 31.12.2015.a. See tähendab, et Narva-Jõesuu linn hakkab tagastama laenu alates 01.01.2016.a. Maksepuhkuse ajal maksab linn ainult intressi, mille suurus arvestatakse tagastamata laenusummalt. Aruandeperioodi eest arvestati intressi 12,0 tuh eurot ehk 1,111 % laenusummalt. 2015. majandusaasta tulem on -128,0 tuh eurot, mis on 2014. aastaga võrreldes 349,0 tuh eurot rohkem.

### 1.3 Ülevaade majanduskeskkonnast

Statistikaameti andmetel on Eesti majanduse kasv 2015. aastal aeglustanud. Aruandeperioodil kasvas majanduse eelmise aastaga võrreldes 1,1 %. Majanduskasvu pidurdab nõrk väliskeskkond. Kaupade eksport vähenes 2015. aastal võrreldes 2014. aastaga 4,0 % ja import jäi samale tasemele. Enim mõjutas ekspordi langust mineraalsete toodete ja elektriseadmete väljaveo kahanemine. Majanduskasvu toetasid tarbimisele suunatud tegevusalad: enim panustas kinnisvarasektor, positiivne mõju oli jaekaubanduse kasvul ning tootemaksude laekumise suurenemisel.

Palgakasv kiirenes 5,9%ni vaatamata madalale nominaalsele majanduskasvule. Keskmine palk ulatus 1 065 euroni. Tarbijahinnaindeks langes 2015. aastal 2014. aasta keskmisega võrreldes 0,5%. Tarbijahinnaindeksi aastamuutuse suurim mõjutaja oli mootorikütuse 13,9% odavnemine. Suuremat mõju avaldasid veel kodusesse jõudnud elektri 4,3% ja soojusenergia 3,9% odavnemine ning alkoholsete jookide 6,1% kallinemine.

## Narva-Jõesuu linna 2015. majandusaasta aruanne

Tööpuudus langes 6,2%ni. 2015. aasta lõpu seisuga oli registreeritud töötuid ligi 8% rohkem kui 2014. aasta lõpus, samas, aasta keskmine registreeritud töötute arv vähenes. 2015. aasta keskmiselt oli töötukassas arvel 27 989 inimest, mis on ligikaudu 1 500 töötut vähem kui 2014. aastal. Aasta keskmine registreeritud töötuse määr langes 2014. aasta 4,7% pealt 2015. aastal 4,4% peale.

Tööhõive määr oli aruandeperioodil 65,2%, ületades 2014. aasta näitajat kahe protsendipunkti võrra ja hõivatuid hinnanguliselt 647 000. Hõive kasvu põhjused on tõenäoliselt tehnilist laadi, kuna majanduskasv aeglustus.

Hinnanguline tööga hõivatute arv oli 2014. aastal 625 000.

Narva-Jõesuu sai omavalitsusliku staatuse 10. augustil 1993.aastal. Narva-Jõesuu on kuurortlinn Soome lahe lõunarannikul Narva jõe suudmes Põhja-Eestis, Ida-Virumaal. Linna üldpindala on 11,3 ruutkilomeetrit. Sellest 113 ha (12,4%) moodustab elamute rajoon, 282 ha (25,7 %) katab mets ning 75 ha (8,2 %) on rand.

Narva-Jõesuu ehk "Põhjamaa Riviera" on muutumas üha kaasaegsemaks ja atraktiivsemaks puhkekohaks, mis on kuulus ainulaadse looduskeskkonna poolest. Omapärase männimetsaga ääristatud peene liivaga rand on pikim kogu Eestis, kulgedes 7,5 km ulatuses mööda Soome lahe lõunakallast.

Piirkonnas tegeldakse rannakalapüügi, turismi- ja puhkemajandusega. Narva- Jõesuu linnas asuvad mitmed riigiasutused: Narva-Jõesuu kordon, Riigimetsa Majandamise Keskus, Tuletõrje-ja Päästeameti Ida-Viru osakonna Narva-Jõesuu päästekomando.

31.12.2015.a seisuga oli elanike arv 2 829 inimest, sealhulgas moodustas tööga hõivatute arv 34,1 %, mis on 0,3 % võrra vähem kui 31.12.2014.a. seisuga. Elanikkonna arvu muutustest annab ülevaate alljärgnev tabel:

### Elanikkonna arvu muutus vanusegruppide lõikes.

Vanus	2014.a. (inimeste arv)	2015.a. (inimeste arv)	muutus (+/-)
lapsed 0-6	119	118	-1
lapsed 7-18	251	254	3
tööealised 19-64	1 811	1 762	-49
vanurid 65...	681	695	14
<b>Kokku:</b>	<b>2 862</b>	<b>2 829</b>	<b>-33</b>

Elanikkonna arvu vähenemine on tingitud inimeste lahkumisest töötöisingul Eesti suurtesse linnadesse või välismaale ning Narva-Jõesuu linnas on probleemiks sündivuse vähenemine.

Aasta jooksul sündis 12 last, mis on 2 lapse võrra vähem kui 2014. aastal ning aasta jooksul suri 44 inimest, mis on 15,7 % ehk 6 inimese võrra rohkem kui 2014 aastal.

Aruandeperioodil on tööpuudus vähenenud. Võrreldes 2014.aastaga langes keskmine töötuse määr Narva- Jõesuu linnas 6,0 % võrra. 2015. aastal oli registreeritud töötute arvu langus mõnevõrra aeglasem kui eelneval aastal. Detsembris registreeritud töötute arv suurenes. 31.12.2015.a seisuga on linnas 120 Töötukassas registreeritud töötut ehk 4,2 % Narva- Jõesuu linna elanikest, mis on 0,1% võrra rohkem kui 31.12.2014.a.

Registreeritud töötute arvu muutustest annab ülevaate alljärgnev tabel :

Aasta	2011	2012	2013	2014	2015
Keskmine töötuse määr	182	149	138	111	104
Võrdlemine (%)		-18%	-7%	-20%	-6%

Aruandeperioodil toimetulekutoetust saanud perekondade keskmine arv oli 66, mis on 2014. aasta tasemel. Toimetulekuraskused ähvardavad ennekõike töötuid ning nende seas pikaajalisi töötuid ehk neid, kes on tööd otsinud 12 kuud või kauem.

Võrreldes eelmise aastaga suurenes aruandeperioodil keskmine töötasu 5,5 % ja on nüüd 879 eurot. See on 17,5 % võrra madalam kui keskmine brutopalk riigis. 2015. aasta keskmine tulu ( füüsilise isiku tulumaks, maamaks ja laekumine vee erikasutusest) arvestusega igale elanikule on 470 eurot ja see on 3,5 % võrra rohkem kui 2014. aastal.

### 1.4. Ülevaade arengukava täitmisest

2011. aastal vastuvõetud Narva-Jõesuu linna arengukava aastani 2025 sisaldab linna arengukava ja strateegiat. Strateegia piiritleb Narva-Jõesuu linna arengu nägemuse ja missiooni ajavahemikuks 2011-2025. Arengukava püstitab konkreetsemaid eesmärke ja ülesandeid. Arengukava sisaldab eelarvestrateegiat. Eelarvestrateegia on plaan arengukavas sätestatud eesmärkide saavutamiseks, et planeerida kavandatavate tegevuste finantseerimist. Eelarvestrateegia on aluseks Narva-Jõesuu linna eelarve koostamisel, kohustuste võtmisel ja investeeringuprojektide kavandamisel. Eelarvestrateegia koostamise peamiseks eesmärgiks on tagada perspektiivis eelarvepoliitika jätkusuutlikkus, mis tagaks linna tervikliku ja tasakaaluka arengu. Eelarvestrateegia koostamise lähtealuseks on



Narva-Jõesuu linna 2015. majandusaasta aruanne

arengukavas toodud prioriteedid ning majandusarengu prognoosid. Aruandeperioodil muudeti Narva-Jõesuu linna arengukava 2011-2025, sealhulgas võeti vastu eelarvestrateegia perioodiks 2016-2019.

Narva-Jõesuu linna missioon on järgmine: olla kaasaaegne konkurentsivõimeline euroopalik linn ligitõmbava olmelise-ja loodusliku keskkonnaga, väljaarenenud teeninduse ning eduka ettevõtlusega. Linn, mille areng liigub kahes põhisuunas – linn-kuurort ja linn-sadam.

Narva-Jõesuul on olemas kõik eeldused selleks, et olla vaba aja aktiivse veetmise, puhkuse ja ravi eesmärgil aastaringelt külastatav nii Eesti elanike kui ka välisriikide kodanike ning turistide poolt.

Strateegiliste eesmärkide saavutamiseks on välja töötatud vastavad otsused (või spetsiifilised) sihid, millest igaüht on täiendatud konkreetsete ülesannete ja meetmetega, mis lubavad Arengukava täpsemalt planeerida ning ellu viia.

Arengukava rahastatakse riiklikest, regionaalsetest ja rahvusvahelistest finantsallikatest, samuti linnaeelarvest.

Arengukava alusel olid 2015. aastal kavas teostada järgmised kulutused:

	Tegevuse nimetus	Finantseerimisallikad					
		KOV	Riigieelarvest	PRIA	EAS	ERF*	Muud
1	<b>Maakorraldus</b>						
	Reformimata riigimaade munitsipaliseerimine	X					
2	<b>Planeerimisalane tegevus</b>						
	Narva-Jõesuu üldplaneeringu koostamine	X					
	Kuursaali detailplaneeringu koostamise jätkamine	X					
	Teede munitsipaliseerimine	X					
3	<b>Keskkonnakaitse</b>						
	Pargialade korrastamine	X					
	Koduloomade registri pidamine	X					
4	<b>Linna teed ja tänavad</b>						
	Linna teede remont	X	X				
	Parkimise süsteemi arendamine	X					
	Liiklusskeemi regulaarne korrektuur ja selle kättesaadavus	X					
	Narva ja Narva-Jõesuu vahelise jalgrattatee ehitamine	X				X	
5	<b>Jäätmekäitlus</b>						
	Väikesemõõduliste ohtlike jäätmete kogumine	X					
	Hooldustehnika soetamine	X					
6	<b>Heitveekäitlus</b>						
	Narva-Jõesuu linna reoveekogumisala veemajandusprojekt	X					
	Puurkaevu puhastamine	X					
7	<b>Haljas- ja puhkealad</b>						
	Olemasolevate mänguväljakute töökorras hoidmine	X					
8	<b>Tänavavalgustus</b>						
	Tänavavalgustuse renoveerimine	X					
	Suure võimsusega elavhõbevalgustite välja vahetamine väiksema võimsusega vastu	X					
9	<b>Elamumajandus</b>						
	unitsipaalmajade remont	X					
	konkurss "Kaunis kodu"	X					
	Kalmistu registri pidamine	X					
10	<b>Turism</b>						
	Rannakalanduse arendusprojekti teostamine	X		X			
	Sõpruslinnadega ettevõtete, organisatsioonide ja asutuste omavahelise koostöö arendamine	X					
	Turismialase tegevuse koordineerimine (turismikoordinaator)	X					

11	<b>Kultuur, huvialaharidus</b>					
	Temaatiliste kultuuripäevade läbiviimine ja populariseerimine (kalandusega seotud üritused)	X				
	Linna päevade läbiviimine- linna tähtsaim sündmus	X				X
	Puhkpillilahing Narva-Jõesuus	X				X
	Narva-Jõesuu Laste muusika- ja kunstikooli ruumide renoveerimine	X		X		
	Koduloomuseumi hoone rekonstrueerimine	X				X
	Kultuuri ja spordiühingute tegevuse toetamine	X				X
	Olemasolevate ringide ja seksioonide toetamine	X				
	Rahvaspordi arendamine	X				X
	Narva-Jõesuu linna ajalehe väljaandmine	X				
12	<b>Haridus</b>					
	Koolipartnerite koostöö arendamine	X				X
	Narva-Jõesuu lasteaia renoveerimine	X		X		
	Narva-Jõesuu keskkooli ruumide remont	X	X			
13	<b>Sotsiaalhoolekanne</b>					
	Eakatele sõidusoodustuse andmine	X				

2015.aastal on teostatud järgmised projektid:

1. Narva- Jõesuu reoveekogumisala veemajandusprojekt;
2. Viilhalli ehitamine;
3. Narva-Jõesuu Laste Muusika- ja Kunstikooli ruumide heliisolatsiooni tööde teostamine.

Narva- Jõesuu linnal on kavas osaleda järgmistes projektides:

1. Programmi INTERREG raames projekt "Small ports every 30 miles apart-development of services for lively water tourism in the eastern gulf of Finland";
2. Narva-Jõesuu linna kergliiklusteede projekteerimine ja rajamine;
3. Soojussüsteemi rekonstrueerimine Narva-Jõesuu lasteaia Karikakar;
4. Narva-Jõesuu linna muuli taastamistööde eeluuringute läbiviimine ning tööprojekti koostamine.

Narva-Jõesuu linn arendab koostööd eelkõige oma lähinaabritega – Vaivara vald, Narva linn, Sillamäe linn. Ühised küsimused ja huvid kuuluvad peamiselt majanduse ja infrastruktuuri valdkonda.

Narva-Jõesuu kuulub Ida-Virumaa Omavalitsuste Liitu. See esindab maakonda ja kohalikke omavalitsusi riigorganites ja teistes institutsioonides. Põhilisteks ülesanneteks ja koostöövaldkondadeks on maakonna ühtlane ja tasakaalukas areng, koolitused, kogemuste vahetamine, ühishuvide kaitsmine ja demokraatliku otsustusprotsessi laiendamine.

Narva-Jõesuu kuulub ka Eesti Linnade Liitu, mille koostöövaldkond hõlmab kõike kohalikke omavalitsusi puudutavat, alates eelarvetest lõpetades välissuhtlusega.

Narva-Jõesuul on kolm sõpruslinna: Billund Taanis, Kroonlinn Venemaal ja Imatra Soomes.

### 1. Planeerimisalane tegevus

Käesoleval ajal on aluseks 14.09.2000.a kehtestatud Narva-Jõesuu linna üldplaneering. Üldplaneering on vananenud ning linn vajab uut üldplaneeringut. 2015. aastal pärast riigihanke läbiviimist on sõlmitud töövõtuleping Narva-Jõesuu Linnavalitsuse ja OÜ Zoroaster vahel uue üldplaneeringu koostamiseks. Narva-Jõesuu linna üldplaneeringu koostamise eesmärgiks on :

- Narva-Jõesuu linna erinevate paikkondade eripärast tulenevatest võimalustest ja olemasoleva sotsiaal-majandusliku potentsiaali analüüsist lähtuvalt Narva-Jõesuu linna ruumilise arengu põhimõtete edasine kujundamine;
- maa- ja veealade üldiste kasutamise- ja ehitustingimuste, sh maakasutuse juhtotstarvete ning hoonestuse kõrguspiirangute määramine;
- linna arenguks oluliste sotsiaalobjektide asukoha määramine;
- asustuse ja ettevõtluse arengu suunamine;
- detailplaneeringu koostamise kohustusega alade ja juhtude määramine;
- miljööväärtuslike hoonestusalade ja maastike kaitse- ja kasutamistingimuste seadmine;
- põhiliste teede, tehnovõrkude trasside ja tehnorajatiste asukoha määramine;

- vajadusel olulise ruumilise mõjuga objektide asukoha määramine;
- puhke- ja virgestusalade määramine;
- ranna ja kalda piiranguvööndi ning ehituskeeluvööndi täpsustamine;
- ettepanekute tegemine kaitse alla võetud maa-alade ja üksikobjektide kaitserižiimi täpsustamiseks, muutmiseks või lõpetamiseks.

Lepingu hind on 27,0 tuh eurot. Aruandeperioodil on koostatud Narva-Jõesuu linna üldplaneeringu eskiislahendus ja keskkonnamõju strateegilise hindamise programm. Üldplaneeringu ja keskkonnamõju strateegilise hindamise programmi koostamise eesmärk on linna ruumilise arengu põhimõtete kujundamine, võimalike majanduslike, sotsiaalsete ja kultuuriliste mõjude ning looduskeskkonnale avalduvate mõjude hindamine. Narva-Jõesuu linna üldplaneeringuga sätestatakse maa- ja veelade üldised kasutamise- ja ehitustingimused Narva-Jõesuu linnas, nähakse ette detailplaneeringute koostamise vajadus ja juhud, määratletakse ehitusõigus ning nõuded ehitistele. Keskkonnamõju strateegilise hindamise programmi käigus hinnatakse üldplaneeringu elluviimisega kaasnedava võivaid strateegilisi keskkonnamõjusid planeeringualal ja selle lähiümbruses. Piiriülest keskkonnamõju ei ole ette näha. Aruandeperioodil kulutati 9,0 tuh eurot. Järgmisel aastal tööd jätkuvad.

Aruandeperioodil lõpetati Narva-Jõesuu linna Kuursaali detailplaneeringu koostamise tööd. Kinnistu omanik OÜ Navesco, kes omandas Kuursaali linnalt 2006.a. tulenevalt ostu-müügilepingust, kohustub taastama Kuursaali esialgses mahus. Planeeritava ala pindala on 2,91 ha. See hõlmab Nurme 2, Nurme 4, Kungla 3a ja Kungla 5 kinnistuid. Detailplaneering määrab ehitusõiguse kuursaali juurdeehituseks ehk hoone taastamiseks sõjaeelsel kujul, suveniirikioski ehituse olemasolevatele varemetele Nurme 4 kinnistul, Kungla 5 kinnistu liitmise Nurme 2 kinnistuga, liikluskorralduse määramise, haljastuse ja heakorra põhimõtete määramise, tehnovõrkude ja –rajatiste asukoha määramine, arhitektuurinõuete seadmise, servituutide vajaduse määramise ja muude seadustest ja teistest õigusaktidest tulenevate kinnisomandi kitsenduste ulatuse määramise. OÜ Zoroaster teostas Kuursaali detailplaneeringu koostamise töid vastavalt detailplaneeringu koostamise töövõtulepingule, mis oli sõlmitud Narva-Jõesuu Linnavalitsuse ja OÜ Zoroaster vahel 2013. aastal. Kokku kulutati 5,0 tuh eurot, sealhulgas aruandeperioodil 3,0 tuh eurot.

2013. aastal otsustas Narva-Jõesuu Linnavolikogu seada enampakkumise korras Narva-Jõesuu linnas asuva Metsa 3 kinnistule tähtajalise tasulise hoonestusõiguse OÜ Geneva kasuks. 17.01.2014.a. sõlmis Narva-Jõesuu linn (edaspidi Omanik) Osahinguga Geneva (edaspidi Hoonestaja) hoonestusõiguse seadmise lepingu asjaõiguslepingu nr 142/2014, millega omanik seab kinnistule asukohaga Metsa tn 3 (katastritunnus 51301:007:0026, pindala 21 912 m<sup>2</sup>) Hoonestaja kasuks tasulise hoonestusõiguse tähtajaga 25 aastat, et Hoonestajal on õigus vastavalt kehtestatavale detailplaneeringule välja ehitada ja omada hoonestusõiguse tähtaja jooksul hoonestusõigusega koormatud kinnisasjal vähemalt 1 500 kohaga kontserthalli ja selle teenindamiseks vajalikku infrastruktuuri. Hoonestajal on õigus pikendada hoonestusõigust veel 25 aastaks, etteteavitamisega ühe aasta jooksul enne hoonestusõiguse tähtaja saabumist. Hoonestusõigus seati tasu eest, mille suuruseks on 6,0 tuh eurot aastas. Hoonestusõiguse tasu maksmise kohustus algab alates kontserthalli eksploatatsiooni andmise päevast (s.o. kasutusloa väljastamise päevast). 06.01.2015. aastal oli sõlmitud Narva-Jõesuu Linnavalitsuse (edaspidi Tellija), TÜ Merelähedane (edaspidi Koostaja) ja Geneva OÜ (edaspidi Finantseerija) vahel detailplaneeringu koostamise, tellimise ja finantseerimise leping, mille alusel tellib Tellija Koostajalt Narva-Jõesuu linna, Metse tn 3 kinnistu ( katastritunnus 51301:007:0026) detailplaneeringu koostamise ja Finantseerija kohustub tasuma selle detailplaneeringu koostamise kulud. Detailplaneeringu põhieesmärgiks on Metsa 3 kinnistu ehitusõiguse määramine uue vabaõhu kontserdisaali ning seda teenindavate ehitiste püstitamiseks. Planeeritava krundi kavandatav kasutamise sihtotstarve on kooskõlas kehtiva üldplaneeringuga. Katastritunnusele 51301:007:0026 detailplaneeringu kehtestamisega muudetakse sotsiaalmaa ärimaaks. Tööd jätkuvad.

2012. aastal otsustas Narva-Jõesuu Linnavolikogu võõrandada kinnistu asukohaga Koidu tn.6 (Narva-Jõesuu meteoroloogia jaam) Moskva Patriarhaadi Eesti Õigeusu Kiriku Narva Issanda Ülestõusmise Peakiriku Kogudusele 250,0 tuh euro eest. 2014.aastal müüs Narva-Jõesuu linn Moskva Patriarhaadi Eesti Õigeusu Kiriku Narva Issanda Ülestõusmise Peakiriku Kogudusele eelnimetatud kinnistu (katastritunnus 51301:001:0041, pindala 5 532 m<sup>2</sup>) hinnaga 250,0 tuh eurot kinnisasja omandi üleandmise asjaõiguslepingu hüpoteegi seadmise asjaõiguslepingu nr 436/2014 alusel. Lepingu eesmärk on eelnimetatud kinnistul ajalooliselt paiknenud Püha Vürsti Vladimiri kiriku taastamine. Seoses meteoroloogia jaama sulgemisega ja Koidu 6 kinnistu üleandmisega tekkis vajadus "Narva-Jõesuu linna Koidu 4, Koidu 6 kinnistute ja katastrisse kandmata riigimaa ( piiriettepanekud AT0607270026 ja AT0607270034 ) algatatud detailplaneeringu muutmiseks. Detailplaneeringu eesmärgiks on Koidu 4 ja Koidu 6 kinnistute piiride muutmine ja maa kasutusotstarbe muutmine üdkasutatavate ehitiste maaks ja sakraalehitiste maaks, ehitusõiguse määramine kirikuhoone püstitamiseks, planeeritava ala liikluskorralduse kavandamine sh riigimaa ulatuses, maa-ala heakorrastuse ja haljastuse põhimõtete määramine, kruntide tehnovõrkudega liitumisvõimaluste ja tingimuste määramine. Algatava detailplaneeringu eesmärgiks on Narva-Jõesuu linna üldplaneeringu muutmine

planeeritava ala ulatuses. Detailplaneeringu keskkonnamõju strateegilist hindamist ei algatatud, sest planeeringu elluviimisega ei kaasne mõju keskkonnale keskkonnamõju hindamise ja keskkonnanuhtimissüsteemi seaduse mõistes. Järgmisel aastal tööd jätkuvad.

Narva-Jõesuul kui puhketsoonil on riiklik tähtsus ning see fakt mõjub piiravalt siinsele maakasutusele ja territoriaalsele planeerimisele. Kuurordi maafond kujutab endast pinda, millel on võimalik arendada elamu-, ettevõtluse- ja sotsiaal-kultuurilisi struktuure.

## 2. Maakorraldus.

Reformimata riigimaa osakaal on linnas endiselt suur. Maade munitsipaliseerimine on tähtis tulevaseks arenguks. 2015. aastal on moodustatud katastriüksused aadressil Kesk tn 4a ( pindala 6 117 m<sup>2</sup>), Koidu tn 26 (pindala 6 981 m<sup>2</sup>), Kalda tn 32a (pindala 10 010 m<sup>2</sup>) ja Supelrand R2 ( pindala 23 656 m<sup>2</sup>). Maa-alad on kavandatud üldkasutatavaks maaks. Üldkasutatav maa on avalikult kasutatav, iseseisvat katastriüksust moodustav, üldjuhul hooneteta maa, millel võivad paikneda üksnes abihooned, sh haljasala, pargimaa, supelranna maa, rahvapeo- ja kokkutulekuväljaku maa, laste mänguväljaku maa, spordiplatsi ja terviseraja maa, kalmistu maa.

2015. aastal taotles Narva-Jõesuu Linnavalitsus Ida-Viru maavanemalt Narva-Jõesuu linna munitsipaalomandisse Supelrand R 91, Supelrand R 18, Supelrand R 19, Supelrand R 20, Supelrand R 21, Supelrand R 22, Supelrand R 23, Supelrand R 24, Supelrand R 81, Supeluse tänav 2, Jaan Poska tänav 32, Lembitu tänav 1, Kalda tänav 2, Kalda tänav 12, Lydia Koidula tänav 16, Lydia Koidula tänav 28, Lydia Koidula tänav 46c, Lydia Koidula tänav 48b, Lydia Koidula tänav 74a, Lydia Koidula tänav 86d, Metsa tänav 8, Metsa tänav 8b, Sepa tänav 22, Suur-Lootsi tänav 10, Vabaduse tänav 26, Vabaduse tänav 26b, Vabriku tänav 12, Vana tänav 1, Vana tänav 3, Auga tänav 1, Eha tänav 1 ja Jõe tänav 2. Munitsipaalomandisse taotlemine on põhjendatud vajadusega täita linna kohustused ja eesmärgid, mis on sõnastatud arengukavas 2011-2025: tulevaseks arenguks vajalike maade munitsipaliseerimine.

Järgmisel aastal planeerime jätkata munitsipaliseerimisega seotud töid.

Aruandeperioodil saadi Vabariigi Valitsuse omandireformi reservfondist 4,0 tuh eurot aadressiandmete korrastamiseks Narva-Jõesuu linnas. Aruandeperioodi alguses oli 1 962 lahendamata objekti. 2015. aasta lõpuks on tehtud 1 106 objrkti korrastust ehk 56,4 %. Järgmisel aastal tööd jätkuvad.

## 3. Kalandus.

2014. aastal on PRIA poolt rahuldatud projekti “Viilhalli ehitamine” taotlus (14.02.2014.a otsuse nr 17-6/72). Aruandeperioodil teostas AS Eviko viilhalli projekteerimis- ehitustöid maksumusega 144,0 tuh eurot, millest 120,0 tuh eurot tagastas PRIA . Peale selle kulutati 7,0 tuh eurot viilhalli hankedokumentide ettevalmistamiseks ja hanke läbiviimiseks riigihangete e-keskkonnas, viilhalli võrguga ühendamiseks ning viilhalli projekteerimis-ehitustööde projekti ekspertiisi ja omanikujärelevalve teostamiseks. Linna huvi on aidata kaluritel leida otseühendus jaeastjatega. 02.11.2015. aastal oli sõlmitud Narva-Jõesuu Linnavalitsuse ja Narva-Jõesuu kalurite ühing MTÜ poolt linnavara tasuta kasutamise leping, mille alusel andis Narva-Jõesuu Linnavalitsus tasuta ülalnimetatud MTÜle kasutamiseks Narva-Jõesuu linna omandis oleva viilhalli. Peamine eesmärk on kohalike kalurite tegevuse arendus. Leping kehtib kuni 02.11.2020. a.

Narva-Jõesuu linna territooriumil töötab OÜ Kirderand. Ettevõtte on pikaajaliselt tootnud Eesti kohalike kalade fileest kõrgekvaliteedilisi konserve tagades stabiilse töökoha olemasolu paljudele ümbruskonna elanikele.

Alates 2012. aastast osaleb Narva-Jõesuu linn MTÜ-s Virumaa Rannakalurite Ühing.

## 4. Teadus- ja arendustegevus keskkonnakaitstes.

2014. aastal lõpetati Narva-Jõesuu ranna-ala arendamise projekt, mille käigus on muutunud Eesti pikim mereäärne liivarand – Narva-Jõesuu – kõrge kvaliteediga teenuseid pakkuvaks puhke- ja turismiobjektiks. 2015. aastal oli moodustatud uued töökohad, sealhulgas laadurijuht, kes teostab linnapromenaadi koristustöid, linna WC teenindaja (2 töökohta) ja ranna-ala koristaja. Samuti lisandus 13 erinevat hooajalist töökohta rannapiirkonnas teeninduse ja toitlustuse valdkonnas. Seoses Narva-Jõesuu linna territooriumil asuva rannaala hooldus-ja koristustööde teostamisega osteti kasutatud ranna hooldus-ja koristusmasin BT 2000 maksumusega 12,0 tuh eurot.

Projekti mõju piirkonna sotsiaalmajanduslikule arengule on suur, sealhulgas linnaelu kvaliteedi tõstmine, infrastruktuuri arendamine, linnaruumi kasulikuks tegemine, maine tõstmine. Ranna-ala vastab eurostandarditele. Suurenes väliskülastajate arv Soomest.

Aruandeperioodil on ostetud ja paigaldatud valveseadmed summas 4,0 tuh eurot. Valveobjektiks on vetelpäästetorn, müügipaviljonid ja linnatualett Kiriku tänaval ning linnatualetid Hahni ja Pargi tänaval. Valve osutaja on AS G4S Eesti.

Narva-Jõesuu Linnavolikogu 08.06.2015. a otsusega nr 65 lubati Narva-Jõesuu Linnavalitsusel osaleda projekti

partnerina Keskläänemere programmi projektis "Small ports every 30 miles apart - Development of Services for lively water tourism in the Eastern Gulf of Finland / Väikesadamad iga 30 miili kaugusel - elavdatud veeturismi teenuste arendamine Soome lahe idaosas". Projekti eesmärgiks on Soome Lahe väikesadamate võrgustiku loomine ning veeturismi teenuste arendamine, mille alusel valmistatakse Narva-Jõesuu Linnavalitsus koostöös Kotka Maritime Research Association ette projekti taotluse Keskläänemere programmi esitamiseks. Projektis osalevad 11 partnerit Soomest ja Eestist. Kotka Mereuuringute ühing on projekti juhtpartner. Projekti raames on kavandatud järgmised tegevused: Narva-Jõesuu linna väikesadama (Suur-Lootsi tn 4 Narva-Jõesuu, katastritunnus 51301:001:0048) ehitusprojekti koostamine, strateegiliste dokumentide väljatöötamine väikesadama ehitamiseks ja käivitamiseks, väikesadamate ühistegevusplaani väljatöötamine, turundustegevuste teostamine, koolituste korraldamine sadama töötajate ja veeturistide jaoks. Projekti maksumus on 250,0 tuhat eurot, millest programmi kaasfinantseering moodustab 85 % ehk 213,0 tuhat eurot ja Narva-Jõesuu linna omafinantseering 15 % ehk 37,0 tuhat eurot. Positiivse rahastamisotsuse korral teostatakse projekti tegevusi perioodil 2015-2018.

Narva-Jõesuu Linnavalitsuse 21.10.2015.a määrusega nr 7 kinnitati Narva-Jõesuu linna sadama eeskirja.

Aruandeperioodil koostati taotlus Narva-Jõesuu kaitsemuuli eelhinnangu ekspertiisi teostamiseks, mis esitati SALE Keskkonnainvesteeringute Keskus. Taotluse eesmärk on muuli seisundi hindamine ning muuli seisundi muutmise võimaluste määramine (rekonstrueerimine või konserveerimine või lammutamine jne). Järgmisel aastal planeeritakse omafinantseering selle teostamiseks.

Narva-Jõesuu Linnavolikogu 28.10.2015. a otsusega nr 75 lubati Narva-Jõesuu Linnavalitsusel osaleda projektis „Narva-Jõesuu linna kergliiklusteede projekteerimine ja rajamine“, mille alusel esitas Narva-Jõesuu Linnavalitsus Narva linnapiirkonna jätkusuutliku arengu strateegia 2014-2025 ( kinnitatud Narva-Jõesuu linnavolikogu poolt 29.04.2015 määrusega nr 51) raames antud projekti taotlust. Projekti eesmärgiks on Narva-Jõesuu linna territooriumil ca 13,54 km pikkuse kergliiklustee rajamine, mis integreerub Narva linna ja Vaivara valla territooriumitel planeeritavate ja ehitatavate kergliiklusteede võrgustikku. Projekti raames on kavandatud järgmised tegevused: geoloogiliste uuringute läbiviimine, projekteerimistööde ja ehitustööde teostamine. Ehitustööde hulka kuuluvad 13,54 km pikkuse kergliiklustee rajamiseks vajaliku maa-ala puhastamine, mullatööde teostamine ja pinnase katendi ehitamiseks ettevalmistamine, katendi ehitus, kergliiklustee märgistus termoplastikuga, liiklusmärkide paigaldamine ja energiasäästliku välisvalgustuse rajamine. Projekti maksumus on 1 897,0 tuhat eurot, millest kaasfinantseering moodustab 85 % ehk 1 607,0 tuhat eurot ja Narva-Jõesuu linna omafinantseering 15 % ehk 290,0 tuhat eurot. Positiivse rahastamisotsuse korral teostatakse projekti tegevusi perioodil 2015-2018.

## 5. Teed ja tänavad.

Narva-Jõesuu linnas on teede ja tänavate kogupikkus 36,3 km.

Teede ja tänavate hooldamist ja arendamist teostatakse vastavalt Narva- Jõesuu linna arengukavale.

2015. aastal on kulutatud teede hoiuks 105,0 tuhat eurot, mis jäi 2014. aasta tasemele.

Aruandeperioodil on teostatud Narva-Jõesuu linna Kalda tänava remont, sealhulgas greiderdamise tööde teostamine lõigul 1,2 km ja laiusega 4,5 m, killustikaluse ehitamine (560 m<sup>2</sup>), asfaltbetoon katte pragude täitmine bituumeni ja graniitkillustikuga (600jm) ning sõiduteeäärekivide paigaldamine (70 jm). Kokku kulutati 26,0 tuhat eurot.

2015. aastal on tehtud Narva-Jõesuu linna Kalevi kahekordne pindamine eelpuistega. Kokku kulutati 18,0 tuhat eurot.

Aruandeperioodil on tehtud asfaldiaukude remont Vabaduse tänaval (635 m<sup>2</sup>), Jaan Poska tänaval (995 m<sup>2</sup>), Kudruküla tänaval (235 m<sup>2</sup>), Metsa tänaval (395 m<sup>2</sup>), Lydia Koidula tänaval (518 m<sup>2</sup>), Raja tänaval (370 m<sup>2</sup>), Jõe tänaval (25 m<sup>2</sup>), Kungla tänaval (40 m<sup>2</sup>), Koidu tänaval (85 m<sup>2</sup>), Nurme tänaval (100 m<sup>2</sup>), Kesk tänaval (35 m<sup>2</sup>), Eduard Vilde tänaval (57 m<sup>2</sup>) ja Mäe tänaval (45 m<sup>2</sup>). Kokku kulutati 61,0 tuhat eurot.

Aruandeperioodil oli teostatud Narva-Jõesuu linna Hirve tänava ja selle lähiümbruse teede projekteerimistööd üldmaksumusega 4,0 tuhat eurot. Hirve tänaval on ehitatud elumajad. Linnal on vaja arendada infrastruktuuri selles rajoonis. Tööde teostaja oli OÜ Keskkonnaprojekt.

2015. aastal ehitati ja paigaldati 5 bussiootepaviljoni. Tööde maksumus on 20,0 tuhat eurot millest 17,0 tuhat eurot oli eraldatud Ida- Viru Maavalitsuse poolt ühistranspordi infrastruktuuri objektide planeerimiseks, rajamiseks, korrashoiuks 2013. aastal. Ehitustööde teostaja oli OÜ-ga Lionline ja paigaldustööde teostaja KEK OÜ.

2014.aastal on sõlmitud Maanteeametiga liiklusregistri andmetele juurdepääsu leping. Lepingu esemeks on tasuta juurdepääs Kasutaja (Narva-Jõesuu Linnavalitsus) seaduses sätestatud avalike ülesannete täitmiseks vajalikele liiklusregistri andmetele infosüsteemide andmevahetuskihi kaudu.

Järgmisel aastal on kavas jätkata linna teede remonti.

## 6. Jäätmekäitlus ja heakord

Jäätmekäitlus Narva-Jõesuu linnas toimub jäätmeseaduse ja Narva-Jõesuu linna jäätmehoolduseeskirja alusel. Jäätmehoolduseeskiri määrab jäätmekäitluse üldise korra Narva-Jõesuu linna haldusterritooriumil. Eeskirja täitmine on kohustuslik kõigile juriidilistele ja füüsilistele isikutele, kes tegutsevad, elavad ja viibivad Narva-Jõesuu linna haldusterritooriumil. Narva-Jõesuu linna jäätmehoolduseeskiri oli kinnitatud Narva-Jõesuu Linnavolikogu poolt 27.04.2005.a määrusega nr 64.

Narva-Jõesuu linnas tegutseb oma kommunaalteenistus, kus töötab pidevalt 9 töötajat ja ajaliselt (suvehooajal) 4 töötajat käsunduslepingu alusel.

Kommunaalteenistus omab kommunaaltehnikat, mis võimaldab kokku hoida kommunaaltehnika rendil ja osutada tasuta kommunaalteenuseid elanikele ja kommertsstruktuuridele, mis aitab osaliselt katta tehtud kommunaalkulutused.

2015. aastal on ostetud kommunaalteenuste osutamiseks kallurauto SISU maksumusega 8,0 tuh eurot, ekskavaator-laadur JCB 3CX-4T maksumusega 34,0 tuh eurot, rannahooldus-ja koristusmasina BT 2000 maksumusega 12,0 tuh eurot ning korvtõstuki auto maksumusega 24,0 tuh eurot. Kokku kulutati 78,0 tuh eurot. Aruandeperioodil võimaldas linna kommunaaltehnika kokku hoida kommunaaltehnika rendil 13,0 tuh eurot ehk 43,4 % 2015.a eelarves ette nähtud summast.

Järgmisel aastal ei ole kavas hooldustehnika soetamist.

Narva-Jõesuu linnas on korraldatud aadressil Kalda 30 (linnale kuuluv vara) väikesemõõduliste ohtlike jäätmete kogumine Järgmisel aastal korraldame ka väikesemõõduliste ohtlike jäätmete kogumist.

Narva-Jõesuu Linnavalitsusel on kasutusel Narva-Jõesuu linna kalmisturegister ja lemmikloomade register, mida teenindab Spin TEK AS. Kalmisturegister sisaldab kalmistu andmeid. Teenindaja arendab ja kaasajastab kalmisturegistri tarkvara "Haudi".

Lemmikloomade registri teenindaja osutab renditeenust, majutust, hooldust ja haldust. Koerte ja kasside pidamise eeskiri sätestab koerte ja kasside pidamise korra Narva-Jõesuu linna haldusterritooriumil, mis on kinnitatud Narva-Jõesuu Linnavolikogu poolt 26.03.2014.a määrusega nr 16.

Jäätmekäitluse arengusuunad on kajastatud Narva-Jõesuu linna jäätmekavas 2010-2015. Jäätmekava üldine eesmärk on Narva-Jõesuu linna jäätmehoolduse korrastamine, st keskkonnaohutuma, majanduslikult põhjendatud ja korralduslikult tagatud jäätmekäitluse edendamine. Jäätmekava eesmärkide seadmisel on lähtunud Riigi jäätmekavas aastateks 2008-2013 seatud eesmärkidest. Narva-Jõesuu linna jäätmekava hõlmab jäätmemajanduse olukorra kirjeldust ning ülevaadet jäätmemajandusega seotud probleemidest. Jäätmekava püstitab jäätmehoolduse eesmärgid aastateks 2010-2015 ja toob välja eesmärkide elluviimise tegevuskava ning investeringuvajaduse jäätmemajanduse arendamiseks. 2016. aastal nähakse ette vahendid Narva-Jõesuu linna uue jäätmekava 2016-2020 koostamiseks.

Narva-Jõesuu elanikud osalevad aktiivselt linna heakorral. Nii 2015. aastal grupp elanikke algatas ellu viimist vääriva idee- taastada kunagise pansionaadi "Irene" säilinud osa Jaan Poska tänaval. Pansionaat hävis sõja ajal ja selle taastamine ei ole jõukohane, kuid korda teha ja kas või osaliselt restaureerida seda, mis pansionaadist alles on jäänud, on siiski võimalik. Maa-ala puhastati, taastati tugiseina esimesele tasandile viiv trepp ning pürskkaevu kivikaev. Restaureeriti vaateplatvormi Jaan Poska tänava poole. Järgmisel aastal on kavas teostada vaateplatvormi taga olevate puude ja põõsaste sanitaarraie vaade jõe avanemiseks. Samuti hakkab töötama pürskkaev, kuhu paigaldatakse tsirkuleeriv pump. Inimesed aitavad nii rahaliselt kui ka lihtsalt tööga.

## 7. Heitveekäitlus

2015. aastal lõpetati Narva-Jõesuu linna reoveekogumisala veemajandusprojekt. Projekti kogumaksumus oli 9 455,0 tuh eurot, millest Euroopa Liidu Ühtekuuluvusfondi osalus 74,16 % ehk 7 011,0 tuh eurot, kohalik omafinantseerimine 25,84% ehk 2 444,0 tuh eurot, mille jagasid omavahel võrdsetes osades AS Narva Vesi ja Narva-Jõesuu linn (osalus 12,92% ehk 1 222,0 tuh eurot). Keskkonnainvesteeringute Keskus andis Narva-Jõesuu linnale laenu 1 100,0 tuh eurot omafinantseeringu tagamiseks laenulepingu nr 5-1/13/8 lisa nr 3 alusel, mis oli sõlmitud Narva-Jõesuu linna ja Keskkonnainvesteeringute Keskuse vahel 2015. aastal. Laenu väljamakseperiood on 2013-2014. Laenu vormistatud lõpptähtajaga 27.08.2032.a. Samuti on ette nähtud maksepuhkus kuni 31.12.2015.a. See tähendab, et Narva-Jõesuu linn hakkab tagastama laenu alates 01.01.2016.a. Maksepuhkuse ajal maksab linn ainult intressi, mille suurus arvestatakse tagastamata laenusummalt.

Projekti käigus tagati Narva-Jõesuu elanikele kvaliteetne joogikõlblik joogivesi, vähendati veelekete ja reoveefiltratsiooni osakaalu ning kaitsi veevarusid saastatud heitvete keskkonda sattumise eest. Projekti elluviimiseks viidi Narva-Jõesuu veevarustus- ja kanalisatsioonüsteemid vastavusse Euroopa Liidu direktiiviga.

Projektiga saavutati järgmised eesmärgid:

## Narva-Jõesuu linna 2015. majandusaasta aruanne

Väljundi nimetus	Sihtmäär (veeprojekti rahastusotsuse kohaselt)	Saavutusmäär seisuga 31.08.2015
Isevoolse kanalisatsioonitorustiku ehitus	12 215 m	12 458 m ehk 102 %
Isevoolse kanalisatsioonitorustiku rekonstrueerimine	4 567,6 m	4568 m ehk 100 %
surve kanalisatsioonitorustiku ehitus	832,16 m	918 m ehk 110,3 %
surve kanalisatsioonitorustiku rekonstrueerimine	1 037 m	1 091 m ehk 105 %
reoveepumplate ehitus	4 tk	4 tk ehk 100 %
reoveepumplate rekonstrueerimine	1 tk	1 tk ehk 100 %
joogiveetorustiku ehitus	4 520 m	4408 ehk 97,5 %
joogiveetorustiku rekonstrueerimine	17 328 m	16 751 m ehk 96,6 %

Saavutusmäär ületab projekti sihtmäära seetõttu, et sihtmäära mahud määrati enne tööprojekti koostamist, saavutusmäär tugineb tööprojekti andmetel, kus mõnede tööloikude pikkused erinevad +/- mõnikümmend meetrit.

Paigaldatud uusi või rekonstrueeritud olemasolevaid kas ühisveevärgi- ja/või ühiskanalisatsioonitorustikke on järgmistel N-Jõesuu linna tänavatel: Karja, Vaikne, Liiva, Uus, Suur – Lootsi, Vana, Lootuse, Önne, Mäe, E. Vilde, J. Poska, Kalevi, Kudruküla, Metsa, Olevi, Pargi, Hoole, Piiri, Kesk, Lembitu, Vambola, Nurme, Raja, Rahu, Pargi, Vabaduse, Kungla, Koidu, Aia, Lennuki, Supeluse, Kiriku.

Projekti abikõlblikkuse lõpptähtaeg oli 31.08.2015. Projekti tegevused (ÜVVK-torustike uute ehitus ja olemasolevate rekonstrueerimine, kompaktreoveepumplate rajamine, peareoveepumpla rekonstrueerimine) lõpetati 31.08.2015. 2015 aasta lõpuks saadi kõikidele ehitistele kasutusload.

Viie aasta jooksul peale projekti realiseerimist ei tohi vahetuda Narva-Jõesuu vee-ettevõtja. Samuti ei tohi muutuda veevarustrasside ja seadmete omandivorm- need peavad jääma vee-ettevõtja omandisse.

06.01.2015.a avaldati keskkonnaministri määrus nr 59 “Toetuse andmise tingimused meetmes “Veemajandustaristu arendamine” avatud taotlemise korral”, mille kohaselt on taaskordselt võimalik taotleda Ühtekuuluvfondist uue rahastusperioodi 2014-2020 raames tagastamatut rahalist toetust. Ülalnimetatud määruse kohaselt on võimalik esitada kaasrahastamise taotlus linna ÜVVK-süsteemide rekonstrueerimiseks/ ehitamiseks, mis on ette nähtud linna ÜVVK-arengukava lühiajaliste investeeringute plaanis aastateks 2015-2020. Seoses sellega oli sõlmitud Narva-Jõesuu linna ja ASi Narva Vesi vahel 10.04.2015.a sihtfinantseerimise leping nr HÕ-49, mille esemeks on Narva-Jõesuu ÜVVK-arengukava aastateks 2015-2027 koostamine ning Narva- Jõesuu Ühtekuuluvusfondi 2014-2020 rahastustaotluse koostamine ja vormistamine. Rahastustaotluse koostamine ja esitamine ei ole veel garantii Ühtekuuluvfondi toetuse saamiseks Narva-Jõesuu linna ÜVVK investeeringute elluviimise kaasrahastamiseks. Lepinguga ette nähtud tegevuste tähtaeg on 31.07.2016.a. Tööde maksumus on 16,0 tuh eurot, mille jagasid omavahel võrdsetes osades AS Narva Vesi ja Narva-Jõesuu linn (osalus 50% ehk 8,0 tuh eurot). Aruandeperioodil koostati ÜVVK- arengukava maksumusega 8,0 tuh eurot, millest maksis linn 4,0 tuh eurot ehk 50%. Tööd jätkuvad 2016. aastal.

### 8. Tänavavalgustus

Narva-Jõesuu linnas on valgustatud tänavaid kokku 25,1 km, nendest on varustatud õhuliinidega 23,2 km ja kaabelliiniga 1,87 km. Valgustuspunkte on 712 tk, välisvalgustusvõrgu juhtkilpe on 7 tk. Hetkel tänavavalgustusrajalised on rahuldavas seisundis. A.V.R. Elekter OÜ osutas tänavavalgustuse hooldusteenuseid kuni 31.08.2015. a. Alates septembrist töötab Narva-Jõesuu linnas elektrik käsunduslepingu alusel. Elektriku ülesanneteks on Narva-Jõesuu linna territooriumil asuva avalikult kasutatava välisvalgustusvõrgu hoolduse, järelevalve ja jooksva remondi teostamine ning Narva-Jõesuu Linnavalitsuse omandis olevates objektides elektrivõrgu remondi ja hoolduse teostamine.

Elektriku töökoha loomise eesmärgiks on vahendite kokkuhoid. Perioodil september-detsember 2015 paigaldati välisvalgustusvõrku väikese võimsuga lampe suure võimuse lampide asemele (84 tk), järgiti välisvalgustuse sisse- ja väljalülitamise kokkuhoiurežiimi. Ülalnimetatud perioodil olid energiakulud 16,0 % ehk 4,0 tuh eurot madalamad kui 2014.a samal perioodil.

Aruandeperioodil teostati Liiva-, Vaikne-, Pargi-, Vabriku- ja Uus tänaval tänavavalgustuse renoveerimistööd ja kulutati selleks 11,0 tuh eurot. Samuti ehitati tänavavalgustus Supeluse- ja Jüri tänavale. Kulutati selleks 3,0 tuh eurot. Järgmisel aastal jätkame tänavavalgustuse remonditöid eesmärgiga säästa energiakasutust ja vähendada valgustuskulusid.

### 9. Elamumajandus

Narva-Jõesuu linna munitsipaalomandis on 6 ahjuküttega maja. Kõik munitsipaalmajad on kindlustatud ning igal aastal toimub küttesüsteemide puhastus. Majades on paigaldatud suitsuandurid.

Aruandeperioodil teostati Narva-Jõesuu Linna munitsipaalnõu aadressil Pargi tn 10a katuse remonti ja kulutati selleks 11,0 tuh eurot.

Linnapea \_\_\_\_\_

2015. aastal Päästeameti ettekirjutuse alusel tehti kütteseadmete rekonstrueerimistöid aadressil Pargi tn 10a-5, Suur Lootsi tn 5, Suur Lootsi tn 7-3 ja 2, Karja tn 21-2. Tööde maksumus oli 11,0 tuh eurot. Samuti olid paigaldatud pliidid aadressil Vabaduse tn 44-2 ja 3, Karja tn 21-2, Pargi tn 10a-2, Suur Lootsi tn 7-1. Kulutati kokku 3,0 tuh eurot.

Aruandeperioodil on sõlmitud Narva-Jõesuu linna ja A.V.R Elekter OÜ vahel ehituse töövõtuleping, mille alusel teostatakse järgmisel aastal Narva-Jõesuu linna munitsipaalelamute elektrisüsteemide remonttöid. Tööde maksumus on 5,0 tuh eurot.

Narva-Jõesuu Linnavalitsus sõlmis käsunduslepingu munitsipaalelamute operaatoriga, kelle kohustuseks on Narva-Jõesuu linnale kuuluvate elumajade valitsemise teostamine. Lepingu eesmärgiks on munitsipaalelamute üüri- ja küttesüsteemide võlgade kättesaamine ja tähtaegne tasumine kommunaalteenuste eest.

Järgmisel aastal jätkame munitsipaalmajade remonditöid.

## 10. Turism

Aruandeperioodil on tasutud osamaks SA Ida-Viru Ettevõtluskeskus 2,0 tuh eurot. SA Ida-Viru Ettevõtluskeskus on turismi arendustegevuste elluviija ning partnerorganisatsioonid on kohalikud omavalitsused ja turismiteenuse pakkujad. Teenuse osutamise üldiseks eesmärgiks on Turismiklastri strateegia 2010-2020 alusel iga-aastase tegevuskava koostamine ja elluviimine (s.h. maakonna turismipakettide ja toodete väljatootamine, kvaliteetse giiditeenuse arendamine, turundustegevused) ja Maakonna turismistatistika koondamine ja jagamine. Ülaloodud summast kasutati 1,0 tuh eurot vajaliku turismikoordineerimise funktsiooni ülalpidamiseks-töõjõu ja sellega seotud kulude katmiseks (koolitus ja lähetused, transpordi-, rendi-, haldus-, sideteenused) ning 1,0 tuh eurot arendus- ja turundustegevuste elluviimiseks (Arengefond).

Narva-Jõesuu linna territooriumil tegutseb FIE Sergei Gordeev, kes pakub Narva-Jõesuu linna külastajatele mitmesugust kalapüügi ja kalurieluga seotud meelelahutust ning ekskursioone ja konsultatsioone kalanduse teemal ning MTÜ Meie Pagar, kelle pagaritooted on kõrgekvaliteetsed ja tuntud ka Narva-Jõesuu linnast kaugemal.

## 11. Kultuur ja huvialaharidus

Narva-Jõesuu Linnavalitsuse spetsialist kultuuri alal koordineerib ja organiseerib kultuuri- ja spordialast tegevust. Tegutsevad tantsuring "Kullerkupp", eesti naisansambel ja vene naisansambel. Ansambli repertuaaris on erinevate rahvaste laule ja palju ansamblijuhi autoriloomingut.

### 1. Laste Muusika-ja Kunstikool

Narva-Jõesuu linnas töötab Laste Muusika- ja Kunstikool, kus käib keskmiselt 54 õpilast.

Kooli õpilaste vanuseline koosseis on käesoleval ajal vanust alates 5 kuni 16 eluaastani.

Arvuliselt on koolis ülekaalus noorema astme õpilased. Käesoleval hetkel (2014-2015 õppeaasta) on õpilaste jagunemine õppeastmete vahel järgmine:

Noorem aste: 74,5% ehk 40 õpilast;

Vanem aste: 25,5% ehk 14 õpilast.

2015. aastal oli 6 klassi 7 erialaga: klaver, akordion, viiul, kitarr, flööt, vokaal ja koor. Mai kuus sai neli õpilast kooli lõputunnistuse "klaveri", "plokklöödi", "viiuli" ja "kitarri" erialal.

Muusikakoolis on moodustatud akordionistide ansambel, vanamuusika ansambel ja koor. Muusikakool asub aadressil Kesk tn 3 kus paikneb veel raamatukogu ja avalik internetipunkt. Hoone on heas seisukorras ja suuremahulised remonditööd veel pooleli.

Aruandeperioodil teostati Narva-Jõesuu Laste Muusika- ja Kunstikooli ruumide heliisolatsiooni projekti. Projekti maksumus on 18,0 tuh eurot, millest 15,0 tuh eurot rahastas Ettevõtluse Arendamise Sihtasutus. (11.01.2015.a toetusleping nr 1.2-3/15/52). Projekti elluviimisega saavutati järgmisi eesmärke: Narva-Jõesuu Laste Muusika- ja Kunstikooli õppurite ja õpetajate õppekeskkonna tingimuste parandamine, hoone sihtotstarbelise kasutuse puuduste likvideerimine, tervishoiu normide järgimine. Tööde teostaja oli Kirde Ehitus OÜ. Peale selle tehti teise korruse klasside remonditöid maksumusega 12,0 tuh eurot.

2014. aastal on eraldatud Eesti Kooriühingu poolt 285 eurot Laulu- ja tantsupeol osaleva Narva-Jõesuu Muusikakooli mudilaskoori kulude katmiseks 2014-2015 hooajal, mis kulutati transpordikulude katmiseks. Samuti on eraldatud Eesti Kooriühingu poolt 320 eurot Laulu- ja tantsupeol osaleva Narva-Jõesuu Muusikakooli mudilaskoori kulude katmiseks 2015-2016 hooajal.

Narva-Jõesuu Laste Muusika- ja Kunstikoolis on arengukava perioodiks 2012-2016. Arengukava on dokument, mis koostatakse huvikoolide seaduse nõuete, Narva-Jõesuu Laste Muusika- ja Kunstikooli põhikirja ja Narva-Jõesuu linna arengukava põhjal. Narva-Jõesuu Laste Muusika- ja Kunstikooli arengukavas kajastub kooli põhitegevus kõikidel suundadel antud perioodil.

Arengukava koostamisest võtavad osa kõik õppenõukogu ja hoolekogu liikmed. Arengukava viib ellu direktor.

Aruandeperioodil olid õpilastel järgmised saavutused :

1. Plokklöödi klassi õpilased said laureaadi tiitli ja diplomi regionaalsel ja Vabariiklikul konkursil;



2. Vokaalklassi õpilane sai laureaadi tiitli ja diplomi regionaalsel konkursil-festivalil;

3. Klaveri klassi õpilane sai laureaadi tiitli ja diplomi regionaalsel voorul;

4. Koori rahvusvahelisel konkursil võitsid osalejad teise koha ning said laureaadi tiitli ja diplomi;

Samuti tõestasid meie õpilased oma professionaalset taset, osaledes Suvekooli töös, mille korraldajaks oli Eesti Plokkflöödi Ühing. Suvekool toimus Rõuges.

Suvel külastas Narva-Jõesuu Muusikakooli vanamuusika ansambel "Olor" koos Narva-Jõesuu Kooli tantsuringiga Pärnu, kus osales Hansapäevadel.

Jaanilinna Kunstikooli kutsel osales Narva-Jõesuu Muusikakooli koor detsembris kontserdil "

".

Narva-Jõesuu Laste Muusika- ja Kunstikool teeb koostööd linna Kooliga (sealhulgas kooli tantsustuudioga), lasteaia, muuseumiga, raamatukoguga, samuti Eesti Ühinguga «Kalju» ja Vene Ühinguga «Allikas».

Tugevnevad ja arenevad partnerlussuhted ja koostöö Narva-, Sillamäe-, Aseri- ja Ahtme muusikakoolidega ning kollektiiviga „Väike ooper” Tallinnast.

Alates 2015. aastast osaleb Narva-Jõesuu Laste Muusika- ja Kunstikool mittetulundusühingus Eesti Muusikakoolide Liit. Eesti Muusikakoolide Liidu eesmärk on liikmete muusikaharidusliku töö- ja kutsealase tegevuse korraldamine ja koordineerimine, liikmete muusikakoolidele muusikaharidusliku õppekirjanduse ja -vahendite tellimine ning õppevahendite koostamine ja muusikahariduse riiklike õppekavade ning arengukavade koostamises osalemine.

Koostöö puudumine EML oli muusikakooli töös takistuseks, kuna Narva-Jõesuu Laste Muusika- ja Kunstikool ei saanud ametialaselt vajaliku teavet, meetodilist toetust ning ei saanud täiel määral osaleda riigi kultuuripoliitikas ja kultuurialases tegevuses. Seda enam, alates 2015 aastast kooliõpilasel, kes ei olnud EML liige ei lubatud võtta osa vabariiklikest konkurssidest, isegi vaatamata headele õpitulemustele ning saavutustele regionaalsetel (maakondlikel) konkurssidel. Narva-Jõesuu Laste Muusika- ja Kunstikool ei saanud hinnata oma professionaalset taset õpilaste ettevalmistamisel.

2016. aastal on Narva-Jõesuu Laste Muusika- ja Kunstikoolil kavas osaleda muusikafestivalidel, mis toimuvad Tšehhis ja Venemaal.

## 2. Raamatukogu

Narva-Jõesuu linnas on raamatukogu. Linnaraamatukogus kehtivad põhimäärus, mis on vastu võetud 27.01.2010.a. ja kasutamiseeskiri, mis on kinnitatud ka 27. 01.2010.a.

Narva-Jõesuu linna Arengukavas aastateks 2011-2025 on raamatukogu ja kultuuri käsitlevad punktid:

-linna jaoks tähtsate institutsioonide arendamine- kontserdimaja, rahvamaja, raamatukogu,

-kultuuri ja spordispetsialistide tegevuse toetus linna eelarvest,

-linna eelarvest rahaliste vahendite eraldamine linnale kuuluvate asutuste ja seltside tegevuseks vajalike hoonete ning rajatiste majandus- ja kapitalikulude katteks.

Narva-Jõesuu linna raamatukogu asub aadressil Kesk tn 3, kus on Valge saal ürituste korraldamiseks ja Narva-Jõesuu Laste Muusika- ja Kunstikool. Raamatukogu asub tsokli korrusel alates 2005 aastast. Internetipunkt asub eraldi ruumis. Raamatukogu kasutuses on kolm ruumi: lugejate teenindamiseks, lugemissaal ja raamatuhooldla. Kokku on pinda 290,7 m<sup>2</sup>. Ruumid on veel puhtad, suurt remoti ei vaja. Aruandeperioodil on parandatud soojusõlme torusid ja laevalgustid. Päästeameti ettekirjutuse alusel teostati elektrisüsteemi kontrolli. Järgmisel aastal on ette nähtud vahendid ventilatsioonsüsteemi remondiks.

Raamatukogus ja avalikus internetipunktis on nii interneti kui ka wifi leviala.

Raamatukogus on skanneerimise, kopeerimise, printimise ja interneti kasutamise võimalused.

Narva-Jõesuu raamatukogu arvestab komplekteerimisel teeninduspiirkonna huvisid. Suurem osa linna elanikest on vene keelt kõnelevad. Samuti arvestab raamatukogu komplekteerimisel Kultuurkapitali kirjanduse sihtkapitali soovitusi, Eesti Lastekirjanduse Keskuse lastekirjanduse soovitusi, "25 kaunimat raamatut +5 kaunimat lasteraamatut" soovitusi. Aruandeperioodil on ostetud kokku 861 eksemplari. Ilukirjandust ostes pandi rõhku väärtkirjandusele. Uuemaid menüükirjanike raamatuid osteti ka kindlasti. Lugejad küsivad rohkem ajaloolisi ja poliitiliste raamatuid.

Aruandeperioodil eraldas linnavalitsus ajakirjanduse ostmiseks 1,0 tuhat eurot. Ajakirjandust ostab raamatukogu ASst Rahva Raamat, OÜst Lehepunkt, OÜst LeFortum, OÜst KPD Kirjastus, FIEst Ilja Põdra. Sihtasutuse Kultuurileht väljaannetest on tellitud Loomingu Raamatukogu, Muusika, Sirp, Täheke. Kultuurkapitali poolt toetatavad järgmised kultuuriajakirjad: Hea Laps, Tallinn, Võšgorod, Raamatukogu.

Aruandeaasta jooksul korrastati kogusid, kanti maha 907 eksemplari.

Aruandeperioodil on annetatud 26,0% ostudest ehk 224 eksemplari. Annetuste osakaal on suur, sest puhkajad Peterburist ja kohalikud elanikud on kinkinud meile uusi väikesemõtmelisi pehmekõitelisi ajaviiterraamatuid.

Tabel 1. Raamatukogu kasutamine (2014/ 2015 võrdlemine)

Lugejad 2014a	Lugejad 2015a	Muutus +/-	Külastused 2014a	Külastused 2015a	Muutus +/-	Laenutused 2014a	Laenutused 2015a	Muutus +/-

726 703 - 23 10 890 9 408 -1 482 17 638 16 587 -1 051

Tabel 2. Lasteteenindus (2014/ 2015 võrdlemine)

Lugejad lapsed 2014a	Lugejad lapsed 2015a	Muutus +/-	Külastused lapsed 2014a	Külastused lapsed 2015a	Muutus +/-	Laenutused lapsed 2014a	Laenutused lapsed 2015a	Muutus +/-
----------------------------	----------------------------	---------------	-------------------------------	-------------------------------	---------------	-------------------------------	-------------------------------	---------------

120 129 +9 1 497 1 446 -51 1 515 1 519 +4

Tabelist on näha, et Narva-Jõesuu raamatukogus on vähenenud lugejate, külastajate ja laenutuse arv. Põhjuseks on elanike arvu vähenemine ning noorte perede äravool ja kohalike elanike vananemine.

Narva-Jõesuu linnas teenindatavate arv on 2829, raamatukogu kasutab 24,2% elanikest. Meid külastavad SPA hotellide puhkajad ja suvitajad. Suurim osa lugejatest on pensionärid ja kodused.

Elektronkataloogi on kantud 98,0% teavikutest. 2015a on raamatukogu täiendanud e-kataloogi Urramis, peamiselt uute venekeelsete teavikute bibliokirjete loomisega, Urramis täiendanud koduloolist andmebaasi bibliografeerisime kohaliku ajalehe "Narva-Jõesuu" » . Ise ei ole andmebaase loonud. Raamatunäituste vormistamisel kasutasid raamatukoguhoidjad info leidmiseks andmebaase. Oleme vastanud 523 infopäringule. Vastamiseks kasutame Interneti erinevaid andmebaase ja teatmeteoseid.

Aruandeperioodil ei ole kasutatud raamatukogus RVL teenust. Ei avaldatud soovi kui said teada, et peavad postikulude eest ise tasuma.

Aruandeperioodil ei ole kasutanud koduteenindust, mis on mõelnud erivajadustega inimestele.

Narva-Jõesuu linnas on hooldekodu, kus on oma väike raamatukogu. Mõned hooldekodu elanikud on meie raamatukogu külastajad, kes loevad ise ja viivad liikumispuudega lugejatele raamatuid.

Lugejatel on teavikute reserveerimise võimalus. Klient saab e-maili teel teate teaviku saabumisest. Rohkem kasutatakse seda uudiskirjanduse puhul.

Lugejad kasutavad rohkem teavikute pikendamist, mida võimaldab raamatukoguprogramm Urram.

Linnaraamatukogu teeb koostööd Narva-Jõesuu kooli, lasteaia, Muusika- ja Kunstikooli ja SOS lasteküla.

Aruandeperioodil on korraldatud järgmised üritused:

Ürituse nimi	Osavõtjate arv
1 Kirjandushommik „Suur muinasjutuvestja” algklassidele (aprill)	32
2 Eesti Vabariigi aastapäeva viktoriin (veebruar) algklassidele	16
3 Lasteraamatupäev (aprill)	35
4 Laste joonistused “Minu ema” (mai)	11
5 Raamatunäitus “Mark Twaini parimad jutustused”	30
6 Uueaasta viktoriin “Saabunud on rõõmsad talvepühad”, (dets.)	12
7 Presentatsioon “Parimad lasteraamatute kunstnikud-illustraatorid” (märts)	25

Linna elanikud ja turistid võtavad aktiivselt osa raamatukogu üritustest. Täiskasvanutele ürtuste korraldamisel on tehtud koostööd Narva-Jõesuu Hahni nimelise luuleühinguga ja tuntud inimestega, toimus 3 suuremat luuleõhtut. Kokku toimus 13 teema- ja personaalnäitust, väljapanekuid – 4, üritusi -18. Osalejate arv oli 389 inimest. Tihe koostöö on olnud ka Vene kultuuriseltsiga “Allikas” oleme müünud nende korraldatud üritustele pileteid.

Igal aastal käivad vanema lasteaiarühma lapsed raamatukogus ekskursioonil. Raamatukoguhoidjad käivad ka lasteasutustes, kus tutvustavad lastele uuemat kirjandust, koostavad lugemise nimekirja.

Narva-Jõesuu raamatukogu täidab kohalikus kultuurielus tähtsat rolli. Inimesed võivad tulla raamatukokku ajakirjandust lugema, interneti kasutama, raamatuid laenutama, tutvuma linnavalitsuse ja linnavolikogu dokumentidega ja muidu suhtlema. Raamatukogu korraldab erinevatele lugejarühmadele raamatukogu ja raamatuvarade tutvustamiseks mitmesuguseid üritusi

Selleks, et inimesed saaksid paremini teavet Narva-Jõesuu linnaraamatukogu tööst ja tegemistest, avaldatakse igas kohalikus ajalehes „Narva-Jõesuu“ kultuurikalender, kus on märgitud kõik jooksva kuu üritused, ajalehes antakse infot viivisevabadest päevadest. Samuti paigutatakse ürituste kohta infot linnas kuulutuste tulpadele.

2015. aastal kulutati kirjanduse soetamiseks 6,0 tuhat eurot, millest 5,0 tuhat eurot on eraldatud Kultuuriministeeriumi poolt. Aruandeperioodil osteti kaks lauaarvuti komplekti, multimeediaprojektori Epson ja e-lugeri PocketBook Basic. kogumaksumusega 2,0 tuhat eurot.

Aruandeperioodil ega järgmisel aastal ei ole ette nähtud vahendeid raamatukogu ehituse jätkamiseks raha puudumise tõttu.

### 3. Koduloomuuseum

Narva-Jõesuu muuseumis saab näha pildimaterjali kaudu kuurortlinna ajalugu ja kultuuri. Tutvustatakse tuntuid inimesi, kes on siin elanud või siis suvitanud omaaegses Eesti Riveras.

2015. aastal korraldas Narva-Jõesuu Koduloomuuseum Linnapäevade raames fotofestivali “Päikeselinn”. Festivali eesmärk on välja tuua kuurordi köitvus, linna päikeseline pool igal aastaajal.

Muuseumis toimunud samanimelisel näitusel tutvusid linnaelanikud ja Narva-Jõesuu külalised parimate esitatud töödega. Narva-Jõesuu koduloomuuseum jätkab koos Narva kunstikooliga oma külastajatele Eesti ja teiste riikide vaatamisväärsuste ning muidu huvitavate paikade tutvustamist õpilaste ja pedagoogide tööde kaudu. Aasta jooksul toimusid muuseumi hoones ja õues traditsioonilised ja populaarsed üritused, sealhulgas: Igor Severjanini loomingust, Muuseumiöö, luuleõhtud ja kaminaõhtud.

Aruandeperioodil on paigaldatud mälestustahvel tuntud balletmeister Leonid Jakobsonile ja mälestuskivi eesti kirjanik Eduard Vildele.

Aasta jooksul korraldas Koduloomuuseum üheksa näitust, kaheksateist üritust ja kakskümmend ekskursiooni.

2015.aastal on tutvunud Narva-Jõesuu Koduloomuuseumi ekspositsioonidega ja osalenud üritustel üle 1 714 külastaja, mis on 28,6 % rohkem kui 2014. aastal.

2015. aastal oli ette nähtud 30,0 tuhat eurot koduloomuuseumi hoone rekonstrueerimiseks (geodeesia tegemine, detailplaneeringu koostamine, ehitusprojekti koostamine). Tööd jäid täitmata, kuna Narva-Jõesuu linnal ei ole vahendeid tulevikus ehitustööde teostamiseks.

Järgmisel aastal ei ole ette nähtud vahendeid muuseumi remondiks raha puudumise tõttu.

Muuseum asub majas, kus on mõnda aega elanud ka tuntud Eesti kirjanik A.H. Tammsaare.

#### 4. Linna üritused

2015 aastal oli linna poolt korraldatud ning läbiviidud rohkem kui 100 üritust.

Traditsiooniliste ürituste hulka kuuluvad: Vastlapäev, EV Aastapäev, Ülemaailmne tervisepäev, Jüriööjooks, Judo turniir, Emadepäev, Lastekaitse päev, Suvehooaja avamine, Pere rattamaraton, Seitsme linna muusika kontsert (SA Eesti Kontsert toetusel), Juuli neljapäevad Päikese pargis kontsertide sari, Kalurite päev, Meremiiljooks, Liivakujude konkurss, Linnapäev, Puhkpillilahing, Künnavalgusõhtu Heledas pargis kontsertide sari, SilmuFestival, Isadepäev, Eakate inimeste päev, Blagovest ning laste nääripidu.

Arvestades sellega, et Narva-Jõesuu on kuurortlinn rikkaliku mineviku ja kultuurieluga, puhkab siamaani suvel meil palju kultuuri- ja kunstitegelasi, kes annavad kontserte ning linna abil ja linna kultuurielu rikastamiseks korraldavad loominguilisi kohtumisi. Aasta jooksul olid linna külalisesinejateks helilooja Aleksandr Dedik, noor muusik Aleksandr Bolotin, helilooja ja klaverimängija Olga Jeremenko.

Linn jätkab näituste korraldamistega Valges saalis. Seda tegevust alustati 2012. aastal ning käesoleval ajal on linna näituste kalender planeeritud juba mitu kuud ette.

2015. aasta jooksul korraldati linna Valges saalis Larisa Sõdur, Ilona Matson, Andrei Tsiganov personaalnäitused. Lisaks veel Ülestõusmispüha, Jõulu ning "Portree linna taustal" nimetusega näitused.

Linn toetab oma territooriumil tegutsevaid ühinguid ning nende poolt korraldatavaid tegevusi ja üritusi.

Aruandeperioodil eraldati linnaelarvest organisatsioonidele kultuuri- ja sporditegevuse toetuseks 3235 eurot.

Raha saajate nimekirjas on MPEÕK N-J Püha Vladimiri Kogudus MTÜ Classic riders AMC, MTÜ ContempArt, MTÜ Ida-Virumaa Käsitöölit, MTÜ Kullerkupp, MTÜ Motus, MTÜ N-J linna vene kultuuriühing Allikas, MTÜ Narva Jalgpalliliit, MTÜ Narva-Jõesuu Noored, MTÜ Narva-Jõesuu pensionäride ühing, MTÜ TK QuadroMTÜ, SPORDIKLUBI VIKTORIA.

2014. aasta juuni kuus avati pidulikult Narva-Jõesuu promenaad, mis algab Narva-Jõesuu SPA juurest ning ulatub Meresuu SPA Hotellini. 2015. aastal jätkab promenaad funktsioneerimist, on heas korras ning väga populaarne nii linna elanike kui ka külaliste seas.

Suvi kuurortlinnas on kõige sündmusterikkaim aeg. Suve jooksul toimus linnas umbes 30 üritust.

Suve suurimad üritused on traditsiooniline Kalurite päev, Jaanipäev ja Linnapäevad. Üritustel esinevad kohalikud ja külalisesinejad. 2015.aasta linnapäevade teemaks oli sport. Selle raames korraldati korvpallur Roman Fedorenko esinemine, esines slacklininguga (tasakaaluliinil kõndimine ja trikkide tegemine) tegelev Kristjan Kullamaa, Hockey Steif Show, Street workout, esines vehklemisklubi Florett, toimus Zumba nii lastele kui vanematele. Kuna sport ja tervislikud eluviisid on viimastel aastatel väga populaarne teema, siis osutatakse sporditegevuste ja - võimaluste arendamisele eriti palju tähelepanu. Kultuuri ja spordiürituste sarja korraldamiseks ja läbiviimiseks kirjutati neli projekti ning saadi Kultuurkapitalist rahalist toetust 4,0 tuhat euro ulatuses.

Narva-Jõesuu korraldatavad üritused on suunatud igale vanuse grupile ja huvile.

Linna suurimad üritused korraldatakse vabas õhus või koostöös Narva-Jõesuu SPA & Sanatooriumiga, kus asub 200 istekohaga saal.

Linna väiksemad üritused ja näitused korraldatakse Valges saalis, mis mahutab kuni 70 inimest.

Kõige suurem spordiüritus suvel on Meremiiljooks, mis toimus 2015.aastal juba üheksandat korda. Osalejate arv on iga aastaga kasvanud. Võistlejate vanus on väga erinev, jooksevad nii lapsed kui ka täiskasvanud. Erilist tähelepanu sooviks juhtida festivalile nimega "Puhkpillilahing", kuna sellel on otsene seos meie linna ajalooaga. Nimelt toimusid 19.sajandi lõpus ja 20.sajandi alguses pargis ja mere ääres puhkpilli- ja sümfooniaorkestrite kontserdid. Sooviga traditsioone tagasi tuua, korraldati eelmisel suvel juba seitsmes "Puhkpillilahing", mille organiseerimiseks ja läbiviimiseks kirjutati projekt ning selle alusel saadi 500-eurone toetus. Sügisele läheb linn vastu muusikaga. Juba on saanud traditsiooniks korraldada heledas pargis künnavalgusõhtuid elava muusikaga. Sügise kõige tähtsam sündmus on Silmufestival, mis on ainus sellelaadne üritus Eestis.

Narva-Jõesuu linnas tegutseb Narva-Jõesuu Niguliste koguduse pühapäevakool, kus käivad koos eesti ja vene keelt kõnelevad lapsed. Koos meisterdatakse õpetaja juhendamisel põnevaid mänguasju ja kingitusi tähtpäevadeks, joonistatakse, kuulatakse lugusid piiblist, lauldakse. Lastega koos tulnud vanemad lõövad samuti pühapäevakooli tegemistes kaasa. Pühapäevakool tegutseb enamasti annetustest saadud tulude abil. 2015. aastal käis pühapäevakoolis keskmiselt 20 last.

2015. aastal oli ette nähtud investeerimistegevuses 5,0 tuhat eurot valgustusaparatuuri soetamiseks linna ürituste läbiviimiseks, mis jäi täitmata eelarve vahendite kokkuhoiu eesmärgil.

2016. aastal planeeritakse jätkata eelnevatel aastatel käivitunud traditsioonilisi tegevusi ning jätkuvalt arendada vaba aja tegevusi.

## 12. Haridus.

### 1. Koolieelsed asutused.

Narva-Jõesuu Lasteaias "Karikakar" oli kuni 31. augustini 2015. a viis rühma (sh 1 eestikeelne rühm). Alates 1.09.2015 on lasteaias 4 rühma. Eestikeelne rühm suleti, kuna eestikeelseid lapsi piirkonnas ei ole. 2015. aastal käis lasteaias keskmiselt 53 last. Üldnäitajad olid 8,7 % ehk 5 lapse võrra vähem kui 2014. aastal. 2016. aastal sügisel läheb kooli 8 last.

Laste arvu muutustest annab ülevaate alljärgnev graafik :

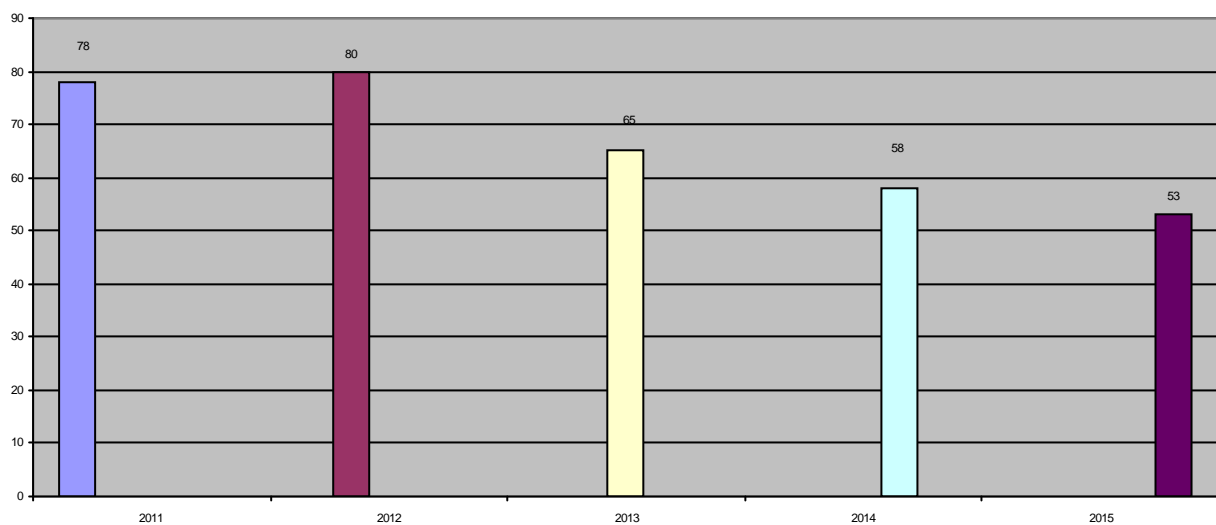

Lasteaiakohtade täitumus oli 31.12.2015. aasta seisuga 61,6 % (lasteaiakohtade reserv oli 33). Linna lasteaias teenuseid kasutavad ka teiste omavalitsuste lapsed: Mooste vallast (1 laps), Narva linnast (7 last), Tallinnast (4 laps), Kohtla-Järvelt (2 last), Sillamäelt (2 last). Kokku 16 last teistest omavalitsustest. Meie lapsed käivad ka teiste omavalitsuste lasteaiades. 31.12.2015. a. seisuga käis 35 last Narva linna lasteaiades.

Lasteaias töötab kokku 14 pedagoogi, nende hulgas on osalise tööajaga liikumis-, muusika-, eesti keele õpetajad ja logopeed.

Lasteaed on pidevalt arenev, uuendustele avatud, asjatundliku personaliga haridusasutus, kus võimaldatakse lastele mitmekülgne ja terviklik areng koostöös huvirühmadega ning luuakse tingimused lapse edukaks lõimumiseks Eesti ühiskonda.

Narva-Jõesuu lasteaias "Karikakar" töötab arengukava 2013-2017 järgi, mis sisaldab lasteaias arengukava põhieesmärke, tegevuskava prioriteetseid suundi.

Narva-Jõesuu lasteaias missioon on luua koostöös personali ja lapsevanematega laste igakülgset arengut soodustav turvaline ja arendav kasvukeskkond, kus õppe- ja kasvatustööd planeerides lähtutakse eelkõige lapse vajadustest, väärtustatakse lapse individuaalsust ning arendatakse igat last tema võimetest ja huvidest lähtuvalt. Narva-Jõesuu lasteaias võttis endale hüüdlause, mis on pärit J. Käisilt "Aita mind mul ise teha!". Lapsest lähtumine tähendab lapse enese kultuuril, kogemusel ja tegevustel põhinevat õppimis- ja õpetamisprotsessi. Mängulisel õppes on laps aktiivne teadmiste vastuvõtja, kes õpib tegutsemise ja isikliku kogemuse kaudu, mis annab edaspidi koolielus erinevates olukordades hakkamasaamise ja vastutuse võtmise oskuse.

2015. aastal töötas lasteaias projektipõhise tehnoloogia järgi. Osalemine projektides aitab koolieelikutel arendada sisemist aktiivsust, oskust probleeme esile tõsta, eesmärke püstitada, omandada teadmisi ja oskust seatud eesmärgini jõuda. Projektipõhine arengumudel võimaldab rahuldada ühiskonna vajadust aktiivse, loominguliselt areneva isiksuse järele, aitab kaasa patriotismi ja kodanikutunde kasvatamisele. See oli koolieelse asutuse töös kaasaegne ja innovaatiline suund.

Arengukava põhieesmärgiks on juhtimise tõhustamine, lasteaia hea maine kujundamine, õppe-ja kasvatustöö kvaliteedi tagamine, lasteaia ja kodu koostöö parendamine, meeskonnatöö arendamine ja tõhustamine ning lasteaia oma näo kujundamine

#### Sisemised tugevused

- projektide kirjutamine;
- rühmal eraldi mängu- ja magamisruum;
- riidekuivatuskapid igas rühmas;
- noored, arenemisvõimelised töötajad;
- kogemustega töötajad;
- enesetäiendamise võimalus igas tööloigis.
- head töötajatevahelised suhted;
- on välja kujunenud algatusvõimeliste lastevanemate tuumik;
- loodusõpet võimaldav keskkond lasteaia lähiümbruses;
- väljakujunenud traditsioonilised üritused;
- õppekäikude korraldamisel soodne transport (Narva-Jõesuu Linnavalitsuse buss);
- koostöö valdkonnas tegutsevate asutustega Narvas ja Ida-Virumaal;
- koolitustel osalejad annavad kolleegidele tagasisidet õpitu kohta;
- taskukohane õppetasu lastevanematele;
- eelarveliste vahendite säästlik kasutamine.

#### Sisemised nõrkused

- paviljonid, mis ei kaitse tuule/vihma eest;
- puudub kõnnitee;
- suured küttearved mooturi puudumise tõttu;
- puudub valvur – õueala on valveta.

#### Välised võimalused

- linnalehe olemasolu;
- linna raamatukogu külastamine;
- lasteaia hea maine – traditsioonide kujunemine;
- aktiivne kultuurielu linnas: mitmesugused seltsid, ringid, teatrid, näitused;
- tihe koostöö linnavalitsusega ja soosiv suhtumine lasteaeda;
- personali erialane koolitamine;
- kogemuste omandamine teiste lasteaedade külastamisest, sõprussidemete loomine;
- lapsevanemate teavitamine lapsega seotud probleemidest, lapsevanemate kaasamine probleemide lahendamisse;
- personali ja lastevanemate koostöö.

#### Välised ohud

- halb liikluskorraldus jalakäijatele lasteaia lähiümbruses (puudub kõnnitee);
- lasteaia ressursside kärped linnaeelarve pingelisuse tõttu;
- Narvas töötavad Narva-Jõesuu elanikud viivad oma lapsed Narva lasteaedadesse;
- töötus – lapse kojujäämine;
- noorte lahkumine välismaale.

Personali arengu tagamiseks on loodud lasteaias võimalused osaleda erinevate töögruppide töös, projektide ettevalmistamisel ja läbiviimisel, piirkonna ja maakonna suurüritustel (Pedagoogiline konverents Tallinnas), aineseksioonide töös (Narva ja Jõhvi linnas). On toimunud aktiivne koostöö TÜ Narva kolledžiga tagamaks õpetajate arendamist.

2014. aastal võtsid Narva-Jõesuu lasteaia pedagoogid osa iga-aastasest pedagoogilisest konverentsist teemal „PISA uuringud: eesti hariduspeegel”. Konverents oli suunatud eelkõige õppeasutuste ja koolieelsete lasteasutuste juhtidele. Konverentsi eesmärgiks oli teha kokkuvõtteid ja arutada võimalusi realiseerida kvaliteetselt uusi riiklikke õppeprogramme läbi õppe korraldamise kaasaegse tõlgenduse. Konverentsi korraldaja oli Tartu Ülikool Haridus- ja Teadusministeeriumi toel.

Koolitusel käinud pedagoog annab saadud informatsiooni ja teadmised edasi lasteaiasisesel pedagoogide seminaril.

Aruandeperioodil on toimunud kõigile pedagoogidele järgmised koolitused:

- TÜ Narva kolledži poolt korraldatud seminarid (KELA didaktikool);
- Psühholoogiline nõustamine (Ida- Virumaa Õppenõustamiskeskus).

Kogu personalile on korraldatud koolitus teemal “Tulekahjuõppuse teoreetiline ja praktiline osa”.

2015. aastal on läbiviidud avatud uste nädal, mille raames lastevanematele on tutvustatud lasteaia tegevust kõikides valdkondades.

Lasteaia tegevus on kajastatud kohalikus meedias.

Aruandeperioodil jätkati õppetegevuse raames projekti "Rändame koos". Projekti eesmärk on tutvuda Euroopa riikide eluga, sealsete arhitektuuri pärlitega, traditsioonidega, muusikaga, tantsudega ja lauludega. "Rändasime" koos Tšehhis ja Aafrikas .

Iga ürituse ettevalmistamisest võtsid osa lapsed koos lapsevanematega.

Lasteaia juhtkonna ja hoolekogu vahel on loodud usaldusväärsed suhted, mis tagavad probleemide ennetamist ning tasakaalustatud lahendamist.

Lasteaia "Karikakar" kasvandikud esinesid Narva linna regionaalsel luuletuste lugemise konkursil, mis aitab mudilastel arendada esinemisoskust ja huvi luule vastu.

Meie lasteaias käisid tuntumad Jõhvi ja Narva lasteteatrid oma armastatud muinasjutukangelastega.

Traditsiooniliselt tutvusid lapsed kunstimaailmaga, sealhulgas külastasid Kunstigaleriid, Hermanni kindlust, Narva ja Narva-Jõesuu raamatukogusid.

Lasteaed on osalenud aktiivselt piirkondlikel üritustel (ühispeod, terviseedenduse tegevus), spordipäevadel "Lõbusad Stardid", mis toimusid Narvas. Aruandeperioodil oli korraldatud taliolümpiamängud koos Narva lasteaia ja Kadripidu ja Vastlatrall.

Traditsiooniliselt toimuvad meie lasteaias kaks korda aastas Narva-Jõesuu muusikakooli lõppkontserdid, kus osalevad ka meie kasvandikud.

Säästlik majandamine ja keskkonnahoid on kujunenud lasteasutuses keskseks väärtuseks ning lasteaed on oma tegevusega lastele ning kogu kogukonnale eeskujuks. Säästliku majandamise kaudu soovib lasteaed saavutada majandamiskulude (küte, vesi, elekter) kokkuhoiu ja juurutada mõningate õppe-kasvatustöö materjalide (paber, looduslik materjal) taaskasutamist.

Aruandeperioodil ei suurenenud pedagoogide palgad. Narva- Jõesuu lasteaia pedagoogide palgamäärad on 28,7 % võrra madalamad kui kooli pedagoogide palgaalammäärad.

Narva- Jõesuu lasteaia hoone on suhteliselt heas seisukorras ja suuremahulised remonditööd pooleli. Aruandeperioodil osteti ja paigaldati uus mänguväljak maksumusega 8,0 tuh eurot. Järgmisel aastal on kavas soojussüsteemi renoveerimise teostamine. Eeldatav projektimaksumus on 30,0 tuh eurot, millest Ettevõtluse Arendamise Sihtasutuse rahastamine 85,0 % ehk 25,0 tuh eurot ja omaosalus 15,0% ehk 5,0 tuh eurot.

Aruandeperioodil sai lasteaed täiendavalt 1,0 tuh eurot eesti keele õppe korraldamiseks, mis oli kasutatud uute õppevahendite soetamiseks. Haridus- ja Teadusministeerium eraldas vahendeid kõigile vene õppekeeleaga koolieelsetele lasteasutustele, kus toimub eestikeelne aineõpe. Eesti keele õpe on korraldatud Narva-Jõesuu lasteaia "Karikakar" kolmes rühmas.

2015. aastal on ostetud 2 sülearvutit, mis tagab parimat õppe- ja kasvatustöö kvaliteeti ja ajalise ressursi säästmist ning võimaldab luua põnevaid keskkondi õppetööks ja koostada õppematerjale lastele. Lasteaias on SMART-tahvel. Digitaalne puutetundlik tahvel on nagu suur arvutiekraan, kus õpetaja saab näidata lastele kõikvõimalikke pilte, sellel saab luua põnevaid keskkondi õppetööks, käega erinevaid objekte liigutades. Õpetajad koostavad õppematerjale lastele nii, et väikesed õpilased võivad joonistada, õppida kirjutamise algtõdesid ja muud, mida saab salvestada tunni lõpus.

Lasteaias on loodud metoodilise kirjanduse, didaktiliste andmete elektrooniline kataloog. 2015. aastal on uuenenud metoodilised materjalid igas rühmas.

## 2. Keskhariidus.

Narva-Jõesuu Kool tegutseb põhikoolina alates 2015..a. sügisest. Narva-Jõesuu Kooli põhimääruse kohaselt võimaldab kool õpet kõigis põhikooli klassides.

Käesoleval ajal õpib Narva-Jõesuu Kooli kümnes klassis 137 õpilast. Teist klassi on kaks. Üks osalise eestikeelse aineõppega klass ja teine keelekümblusklass.

1.klass 12 õpilast

2.klass 6 õpilast ( keelekümblusklass)

2.klass 11 õpilast

3.klass 10 õpilast

4.klass 15 õpilast

5.klass 10 õpilast

6.klass 13 õpilast

7.klass 20 õpilast

8.klass 13 õpilast

9.klass 16 õpilast

Hooldusõppel: 8 õpilast

Väikeklassis õpib 3 õpilast

Õpilaste üldarv on suhteliselt muutuv, kuna õppeaasta jooksul toimub õpilaste liikumine koolide vahel. Võrreldes eelmise aastaga ei ole õpilaste arv vähenenud. Õpilaste arvu samaks jäämise on põhjendanud teistest koolidest Narva-Jõesuu Kooli õppima asunute tavapärasest suurem hulk ja hooldusõppel laste koolitama asumine. Õpilaste arvu

muutus aastate lõikes klassiti on seotud kolme klassi kadumisega, mis on tingitud Narva-Jõesuu Keskkooli järkjärgulisest reorganiseerimisest. 2015.a. sügisest alustas kool tööd jälle põhikoolina.

Õpilaste arvu muutustest läbi aastate annab ülevaate alljärgnev graafik:

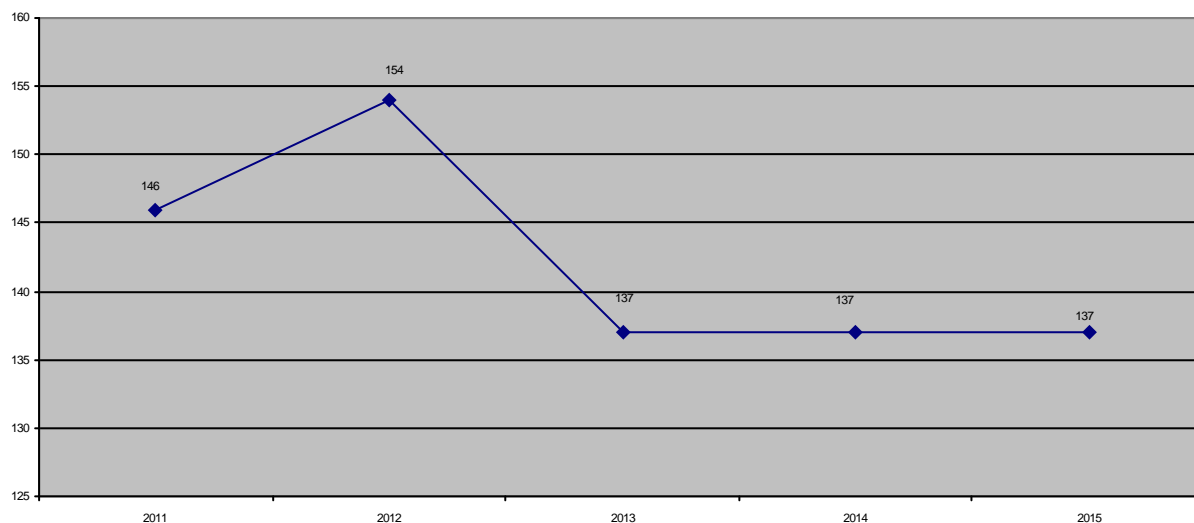

31.12.2015. aasta seisuga käis meie koolis 66 õpilast teistest omavalitsustest, sealhulgas Narvast 54 õpilast, Sillamäelt 2 õpilast, Tallinnast 1 õpilane, Mäetagusest 1 õpilane, Kohtla-Järvelt 5 õpilast, Alajõelt 1 õpilane, Kundast 1 õpilane ja Maardust 1 õpilane.. Neid on 24% rohkem kui 2014. aastal. Vastav arv tõusis 51-lt 66-le. Samuti käivad meie linna õpilased teiste omavalitsuste koolides, sealhulgas Narvas 91 õpilast, Vaivaras 2 õpilast ja Tartus 2 õpilast. Narvas õppivate õpilaste arvukus on seletatav Narva-Jõesuus gümnaasiumiastme puudumisega ja eestikeelse õppe puudumisega.

Aruandeperioodil teenindas õpilasi koolibuss, mis teostas Narva-Jõesuu kooli õpilaste kooli toimetamist ja koolist äravedu. Koolibuss teeb kaks reisi päevas ainult koolipäevadel. Kuna koolibussi täituvus ületas tihti istekohtade arvu, hakkas kooli sügisest teenindama suurem buss. Igapäevane õpilaste arv koolibussis on 35-40 õpilast.

Narva-Jõesuu Koolis on 10 klassikomplekti. Koolis töötab kokku 20 pedagoogi. Pedagoogilisi ametikohti on 13,4. Kõikidel pedagoogidel on pedagoogiline kõrgharidus või vastav kvalifikatsioon. Pedagoogid omandavad lisaerialasid, sest ühe õppeaine õpetamine ei pruugi neile anda täiskoormust, samuti ei ole võimalik leida pedagoogi tööle osalise tööajaga. Pedagoogid kindlustatakse pideva täienduskoolitusega. Aasta jooksul osales täiendõppel 19 õpetajat. Läbiti 65 koolitust, kokku 1111 tundi.

Kooli tugipersonali palkade suurus jääb alla teistele maakonna analoogilistele koolidele. See seab kahtluse alla asutuse jätkusuutlikkuse. Kui keegi lahkub, on sellise palgatasemega kvalifitseeritud ja motiveeritud tööjõu leidmine ülimalt problemaatiline. Tugipersonalina töötab koolis 18 inimest. Ametikohti on 20,75. Osa inimesi ei tööta koolis põhikohaga. Need on valdavalt huviringide juhid.

Hirm, et põhikoolina jätkates viivad lapsevanemad oma lapsed juba noorematest kooliastmetest ära, ei ole olnud põhjendatud. Narva linn planeerib jätkuvalt reorganiseerida oma koolivõrku. Jätkavad kaks puhast gümnaasiumi (õpe 10-12. klassini) ja teised koolid jäävad samuti põhikooliks (õpe 1.-9.klassini). Ei ole mõtet viia oma last ühest põhikoolist teise, mis liiati asub kodust tunduvalt kaugemal. Vastuvõtt gümnaasiumidesse toimub üldistel alustel, arvestades põhikooli lõpueksamite tulemusi. Vastuvõtu lävendiks on keskmine hinne vähemalt 4,0.

Kooli tegevuse ümberkorraldamine lähtus siiski ennekõike Narva-Jõesuu linna laste reaalsest huvidest. Õpilastel on Narvas gümnaasiumides õppides võimalik rohkem lähtuda oma võimetest ja huvidest ja sellest tulenevalt on tulevikus avatud enam võimalusi.

Narva-Jõesuu Koolis on võimalik osaleda paljudes huviringides. Käesoleval ajal tegutsevad tantsu, kunsti, male ja 3 sportmängude ringi. Lisaks skaudid, breik tants, vokaalansambel ja inglise keele õppe ring. Osalesime vabariiklikus projektis "Minu Riik" 7, 8 ja 9-nda klassiga. Projektis "Kevadmatk" uurisime kodulinna ajalugu ja tutvusime linna vaatamisväärsustega. Osalesid 6 ja 7 klass. Osalesime projektis "Kaitse end ja aita teist" 7-nda klassiga.

Sihtasutus Keskkonnainvesteeringute keskus toetas 1,0 tuhat euroga õppekäiku Kaevandusmuuseumi ja õppekäiku Iisaku looduskeskusesse. Õppekäikudel osalesid kolmanda kooliastme õpilased.

Igal klassil on võimalus õppeaasta jooksul käia kahel korral õppekäigul. Ükskord maakonna siseselt, teine kord maakonnast väljas. Igal õppeaastal autasustame parimaid õpilasi. See toimub pidulikult aktusel. Esimene kord enne joule, teine kord Vabariigi aastapäeval ja kolmas kord õppeaasta lõpuaktusel.

Parimate õpitulemuste (aastahinded kõik viied) ja käitumisega õpilastele korraldab koolidirektor vastuvõtu, kus kostitatakse lapsi ja lapsevanemaid ja võimaldatakse huvitavat eakohast tegevust.

Kool sõlmis koostöölepingu SA Innove. Sellega osaleme pilootprojekti "Vene õppekeele kooli valikud toetada õpilaste toimetulekut põhikoolijärgses eestikeelses õppes". SA Innove kaudu toetas riik kooli eestikeelsele aineõppele ülemineku kindlustamiseks. Keelekümblusklassi õpetajatele eraldati lisatasu 1,0 tuhat eurot.

Kool osales ja saavutas häid tulemusi matemaatika alasel õpilaste vabariiklikus võistluses "Pranglimine"

Mittetulundusühing Kirderanniku Koostöökogu andis läbi Linnavalitsuse koolile tasuta kasutamiseks robotika ringi õppevahendid. 10 komplekti koos toiteblokkide ja seadmete alusega.

2015. aastal oli eraldatud Narva-Jõesuu Koolile 180 eurot kehalise kasvatuse ainekavas oleva algklasside ujumise algõppe programmi läbiviimiseks. Aruandeperioodil käisid 8 õpilast ujulas, kus toimus 24 ujumistundi.

Pärast neljanda veerandi lõppu korraldab kool algklasside õpilastele linnalaagri kus lastega tegelevad õpetajad oma üldtööaja raames. Lastevanemad finantseerivad oma laste toitlustamise.

Kool pikendas koostöö lepingut Jaanlinna 1.Keskkooriga.

Koolis on Õpilaste Omavalitsus, mis põhineb õpilaste õigusel iseseisvalt otsustada ja korraldada õpilaselu vastavalt seadusandlusele ja lähtudes õpilaste huvidest, vajadustest, õigustest ja kohustustest.

Narva- Jõesuu kooli hoone on väliselt vaadates rahuldavas seisus. Välja arvatud vee ja kanalisatsioonitorustik ning elektrijuhtmetistik. Samuti sajab õppeklasside kohalt kahes kohas teatud tuulesuunaga katus läbi . Sellel aastal projekteeriti koolile tuletõkkeseksioonid hinnaga 3,0 tuhat eurot. Kool soetas õpilastele koridorimööblit 5,0 tuhat euro eest. Kool soetas 17 komplekti arvuteid, printeri, projektori ja sülearvuti kokku 10,0 tuhat euro eest. Kool renoveeris õppekorpusel esimesel korrusel põhjapoolses otsas kaks klassiruumi, millest moodustus üks arvutiklass ja abiruum. Tööde maksumuseks oli 20,0 tuhat eurot. Kooli kõrval asuva spordiväljaku tänavapoolsele servale püstitati piirdeaed, vältimaks õpilaste või spordivahendite juhuslikku sattumist tänavale. Tööde maksumus oli 5,0 tuhat eurot. Teostati kooli tehnoloogi ja dieetõe kabineti sanitaarremont materjali maksumusega 1,0 tuhat eurot. Poiste käsitööklassi soetatud seadmeid 1,0 tuhat euro eest

Kooli hoone kasulik pind 3780,1 ruutmeetrit on sellise arvu klassikomplektide õppetöökõks optimaalsest suurem. Võimalusel tuleks kaaluda mingi täiendava funktsiooni leidmist kooli pindade kasutamisel.

### 13. Sotsiaalhooldus.

Linna sotsiaalhoolekande üks peamisi eesmärke on avahooldusteenuste laiendamine. See tähendab sotsiaalteenuste arendamist, mis võimaldab isikul toime tulla igapäevase eluga, ilma et ta peaks minema hoolekandeametisse. Narva-Jõesuu linnas on välja arendatud koduteenused, mida teostab linnavalitsuse palgal olev hooldustöötaja. Koduteenuseid kasutavad 20 inimest.

Kaks suuremat sotsiaaltoetuse liiki on toimetulekutoetus ja hooldajatoetus. 31.12.2015. a seisuga sai toimetulekutoetust 66 pere, mis oli 2014.aasta tasemel. Aruandeperioodi lõpus sai hooldajatoetust 10 inimest, mis oli 16,7 % vähem kui 2014. aastal. Aruandeperioodi lõpus sai vajaduspõhise peretoetust 7 inimest.

2015. aastal maksis linn sünnitoetust iga lapse kohta 200 eurot. Lisaks kingib linn sünni registreerimisel lapse voodipesukomplekti ja hõbedast teelusika. Aruandeperioodil on sündinud 12 last . Sünnitoetuste väljamaksmiseks kulutati 3,0 tuhat eurot.

Matusetoetust maksab linn isiku surma korral 130 eurot. Aruandeperioodil on surnud 44 inimest. Linn maksis selleks 6,0 tuhat eurot.

Madala sissetulekuga peresid toetas linn osaliselt või täielikult kooli või lasteaia toiduraha tasumisega.

Linn maksab 1. klassi laste koolitarvete ostmise toetust 65 eurot.

Aasta jooksul makstakse toetust eakatele inimestele alates 70. sünnipäevast igal juubelil 15 eurot.

Igal aastal makstakse jõulutoetust kõikidele pensionäridele, paljulapseliste peredele ja puuetega lastele. Aruandeperioodil maksti pensionäridele arvestusega 20 eurot inimesele ning paljulapseliste peredele ja puuetega lastele arvestusega 25 eurot lapsele.

Puudega või madala sissetulekuga isikutele kompenseerib linn osaliselt ravimite, abivahendi ostmise ning ravi või hoolduse kulud. Lisaks maksame eakatele ka sõidukulude kompensatsiooni eriarsti vastuvõtule sõiduks. Erinevaid ühekordseid toetusi maksab linn eakatele ja majanduslikult raskesse olukorda sattunud isikutele.

Kuni 31. mai 2015 sõitis eakatele mõelnud bussiliin marsruudil Narva-Jõesuu – Narva ja tagasi. Buss tegi kaks reisi päevas ainult tööpäevadel. Statistika andmetel oli bussiliini päevane kasutajate arv liiga väike (4 kasutajat päevas, seepärast on bussiliini ülalpidamine otstarbetu. Sellel põhjusel ostis linn alates 11. novembrist 2015 15 kuupiletit eakatele marsruudil nr 31 Narva-Jõesuu – Narva ja tagasi. Ka järgmisel aastal on kavandatud vahendeid kuupiletite ostmiseks.

Järgmisel aastal ei ole plaanis suurendada kehtivaid toetuste suurusi.



Narva-Jõesuu linnas asub Sihtasutus Narva- Jõesuu Hooldekodu. Asutajad on Narva- Jõesuu linn ja Vaivara vald. See on iseseisev asutus oma bilansi ja aruandlusega. Sihtasutus on asutatud tähtajatult. Sihtasutusel on nõukogu, mille ülesandeks on kavandada sihtasutuse tegevust, korraldada sihtasutuse juhtimist ning teostada järelevalvet sihtasutuse tegevuse üle. Nõukogusse kuulub seitse liiget :Narva- Jõesuu Linnavalitsusest 3 liiget, Vaivara Vallavalitsusest 3 liiget ja Ida-Viru Maavalitsusest 1 liige. Sihtasutusel Narva- Jõesuu Hooldekodu on üheliikmeline juhatus, mis juhib ja esindab sihtasutus. Juhatus kehtestab finants-majandustegevuse korra, tagades vahendite kasutamise sihipärase kontrolli, võttes arvesse kehtivat seadusandlust.

Hooldekodusse paigutatud isiku, kellel ei ole abikaasat, lapsi või lapselapsi ega sugulasi, kes peaksid tema eest hoolitsema, ülalpidamiskulud kompenseeritakse linnavalitsuse poolt hooldekodusse paigutatud isikule ulatuses, mida ei kaeta isiku pensioni ja muude toetuste abil (ei oma kinnisvara, ei ole teinud pärimislepingut või testamenti kolmandale isikule). Sihtasutuse eesmärgiks on eakate ja puudega, sealhulgas psüühiliste erivajadustega, inimeste elukvaliteedi parandamine, säilitamine, sotsiaalhoolekande- ja sellega seotud teenuste pakkumine. 2015. aasta lõpus oli Hooldekodus 1 Narva- Jõesuu linna elanik.

Narva-Jõesuu Perekodu tegevus on peatatud alates MTÜ-ga SOS Lasteküla Eesti Ühing sõlmitava asenduskoduteenuse osutamise halduslepingu jõustumisest.

20.04.2012. aastal sõlmis Narva-Jõesuu linn MTÜ-ga SOS Lasteküla Eesti Ühing asenduskoduteenuse osutamise halduslepingu tähtajaga kuni 31.12.2036.a., millega MTÜ osutab teenuseid, mis on suunatud lastele, võimaldades lastele nende põhivajaduste rahuldamiseks peresarnaseid elutingimusi, luues neile turvalise ja arenguks sobiva elukeskkonna ning valmistades lapsed ette võimetekohaseks toimetulekuks täiskasvanuna Seisuga 31.12.2015.a. elas peremajades 36 last vanuses 1-19 aastat. Ühes majas elavad sügava vaimse ja füüsilise puudega lapsed. Üks maja on eestikeelne. Ida-Viru Maavalitsusel on õigus teostada kontrolli asenduskoduteenuse osutamise üle Narva-Jõesuu linnas.

2012. aastal Eesti Vabariigi Sotsiaalministeeriumi poolt oli antud tasuta Narva-Jõesuu Linnavalitsusele kasutamiseks kaks elektriautot Mitsubishi I-MiEV. Narva-Jõesuu Linnavalitsus kasutab üht elektriautot oma sotsiaaltöötaja ja hooldustöötaja klienditööga seotud tegevuseks. Aasta lõpuks oli elektriauto läbisõit 4 503 km (aruanne on esitanud Sotsiaalministeeriumile). Teine elektriauto on üle antud MTÜ-le SOS Lasteküla Eesti Ühing kasutusse asenduskoduteenuse osutamiseks Narva-Jõesuu territooriumil. Aasta lõpuks oli elektriauto läbisõit 47 839 km (aruanne on esitanud Sotsiaalministeeriumile). 2016. aastal on kavas Eesti Vabariigi Sotsiaalministeeriumil üle anda tasuta Narva-Jõesuu Linnavalitsusele omandamiseks kaks elektriautot Mitsubishi I-MiEV.

#### **14. Tervisekaitse ja meditsiiniline teenindamine**

Narva- Jõesuu linnas hoolitsevad tervise eest kaks perearsti . Linnas on üks hambaarst ja apteek. Narva- Jõesuu Sanatooriumis, Noorus SPA hotellis ja SPA hotellis "Meresuu" võib samuti saada meditsiinilist teenust. Lähimad polikliinikud ja haigla on Narvas. Peamised probleemid on artsiabi kättesaadavus.

Narva- Jõesuu arengukava alusel on kavas luua tervisekeskus erinevate tervisteenustega.

#### **1.5. Sisekontroll**

Sisekontrolli teostab Narva- Jõesuu linnavolikogu revisjonikomisjon, mis on kolmeliikmeline. Revisjonikomisjonil on koostatud tööplan, mille alusel kontrollitakse linnavalitsuse ja linna asutuste tegevuse seaduslikkust. Aruandeperioodil on teostatud Narva-Jõesuu linna vara ja selle kasutamise sihipärasuse kontroll, Volikogu poolt antud ülesannete täitmise kontroll, kontrollitud Narva-Jõesuu linnavalitsuse töötajate avansiaruannete koostamist ja otstarbekust, Narva-Jõesuu linna reservfondi kasutamist, dokumendiregistris olevatele dokumentidele tähtaegset vastamist, Narva-Jõesuu Linnavalitsuse töölepingute ja ametijuhendide koostamist, munitsipaaleluruumide 2014 ja 2015. aasta kulusid ning kontrollitud hankedokumente. Iga asutuse juht on vastutav asutuse töö häireteta toimimise, teenuste kvaliteedi ja arendamise eest ning on kohustatud tagama tegevuse vastavalt Eesti Vabariigi seadustele. Jooksvat sisekontrolli teostavad asutuste juhid.

#### **1.6. Ülevaade finantsriskide juhtimisest**

Linna eelarve on oluline juhtimisinstrument, milles kajastub linna juhtimiseks oluline informatsioon. Linnavolikogu kehtestab eelarvega kohustuse koguda tulusid, annab volituse võtta kohustusi ja teha kulutusi. Linna eelarve koostatakse, võetakse vastu ja täidetakse vastavuses seaduses ja linna õigusaktides kehtestatud reeglitega.

Narva-Jõesuu linna eelarve koostamise, vastuvõtmise, täitmise ja aruandluse kord sätestab Narva-Jõesuu linna eelarve koostamise, vastuvõtmise, täitmise ja aruandluse korra ning finantsdistiipliini meetmed. Samuti selgitab, millistes finantsinstrumentidesse on lubatud raha paigutada ja millised piirangud on seotud laenude võtmisele.

Aruandeperioodil on vastu võetud Narva-Jõesuu linna arengukava osana eelarvestrateegia 2016-2019. Eelarvestrateegia on plaan arengukavas sätestatud eesmärkide saavutamiseks, et planeerida kavandatavate tegevuste finantseerimist ning kõrvaldada linna üldisi finantsriske. Eelarvestrateegia on aluseks Narva-Jõesuu linna eelarve koostamisel, kohustuste võtmisel ja investeringuprojektide kavandamisel. Eelarvestrateegia koostamise peamiseks

## *Narva-Jõesuu linna 2015. majandusaasta aruanne*

eesmärgiks on tagada perspektiivis eelarvepoliitika jätkusuutlikkus, mis tagaks linna tervikliku ja tasakaaluka arengu. Eelarvestrateegia koostamise lähtealuseks on arengukavas toodud prioriteedid ning majandusarengu prognoosid aastani 2019.

2015. aastal on sõlmitud Narva-Jõesuu linna ja Keskkonna investeringute keskuse (edaspidi KIK) vahel laenulepingu nr 5-1/13/8 lisa nr 3, mille alusel KIK andis Narva-Jõesuu linnale laenu 1 100,0 tuh eurot omafinantseeringu tagamiseks. Laenu väljamakseperiood oli 2013-2014. Laenu vormistatud lõpptähtajaga 27.08.2032.a. Samuti on ette nähtud maksepuhkus kuni 31.12.2015.a. See tähendab, et Narva-Jõesuu linn hakkab tagastama laenu alates 01.01.2016.a. Maksepuhkuse ajal maksab linn ainult intressi, mille suurus arvestatakse tagastamata laenusummalt. Narva-Jõesuu Linnavalitsusel on seisuga 31.12.2015.a. laenu kohustust kogusummas 1 100,0 tuh eurot.

Aruandeperioodil ei olnud valuutariski. Laenuleping on sõlmitud eurodes. Valuutarisk tekib kursimuutuse ohu tõttu. Finantsnäitajate tabelist on näha, et 2015. aastal ei olnud likviidsusriski, sest 2 käibevara eurot on olemas kohustuste ühe euro kohta. 2015.a. vastava laenu puhul on tagatiseks linna eelarves olevad vahendid.

Intressiriski ei olnud. Aruandeperioodi jooksul oli intressimäär üsna madal ehk 1,111.

Linna tehingupartnerite krediidiriski maandamiseks seab linn riigihangete läbiviimisel omapoolsed tingimused pakkujate finantsnäitajatele, mis on hankele kvalifitseerumise eelduseks.

**2. 2015. aasta raamatupidamise aruanne**

**2.1. Bilanss** (tuhandetes eurodes)

	<b>Lisad</b>	<b>31.12.2015.a</b>	<b>31.12.2014.a.</b>
<b>Varad</b>		<b>5 945</b>	<b>6 120</b>
<b>Käibevara</b>		817	890
Raha ja pangakontod	2	700	751
Maksu-, lõivu- ja trahvinõuded	3	97	93
Muud nõuded ja ettemaksed	4	20	46
<b>Põhivara</b>		5 128	5 230
Finantsinvesteeringud	7	30	30
Kinnisvarainvesteeringud	8	269	275
Materiaalne põhivara	9	4 820	4 917
Immateriaalne põhivara	10	9	8
<b>Kohustused ja netovara</b>		<b>5 945</b>	<b>6 120</b>
<b>Lühiajalised kohustused</b>		333	346
Võlad tarnijatele		36	52
Võlad töötajatele	11	159	139
Muud kohustused ja saadud ettemaksed	12	73	155
Laehukohustused	13	65	0
<b>Pikaajalised kohustused</b>		1 035	1 100
Laenukohustused	13	1 035	1 100
<b>Netovara</b>		4 577	4 674
Reservid		26	26
Akumuleeritud ülejääk (puudujääk)		4 679	5 125
Aruandeperioodi tulem		-128	- 477

2.2. Tulemiaruanne (tuhandetes eurodes)

	Lisad	2015.a.	2014.a.
<b>Tegevustulud</b>		<b>2 848</b>	<b>3 111</b>
Maksud ja sotsiaalkindlustusmaksed		1 441	1 419
Tulumaks	3	1 228	1 193
Omandimaksud	3	95	95
Maksud kaupadelt ja teenustelt	3	118	131
Kaupade ja teenuste müük		274	288
Riigilõivud		5	10
Tulud majandustegevusest	14	269	278
Saadud toetused	15	1 101	1 439
Muud tulud	16	32	-35
Kasum/kahjum põhivara müügist		0	-84
Muud tulud varadelt		11	13
Trahvid		17	36
Eespool nimetatamata muud tulud		4	0
<b>Tegevuskulud</b>		<b>-2 964</b>	<b>- 3 576</b>
Antud toetused	17	-112	-950
Sotsiaaltoetused		-98	-113
Muud toetused		-14	-837
Tööjõukulud	18	-1 404	-1 240
Majandamiskulud	19	-796	-788
Muud kulud	20	-183	-241
Põhivara amortisatsioon ja ümberhindlus	21	-469	-357
Aruandeperioodi tegevustulem		-116	-465
<b>Finantstulud ja -kulud</b>	22	<b>-12</b>	<b>-12</b>
Intressikulu		-12	-12
<b>Aruandeperioodi tulem</b>		<b>-128</b>	<b>-477</b>

**2.3. Rahavoogude aruanne** (tuhandetes eurodes)

	<b>Lisad</b>	<b>2015.a.</b>	<b>2014.a.</b>
<b>Rahavood põhitegevusest</b>			
Aruandeperioodi tegevustulem		-116	-465
Korrigeerimised:			
Põhivara amortisatsioon ja ümberhindlus	21	469	357
Käibemaksukulu põhivara soetuseks		68	113
Saadud sihtfinantseerimine põhivara soetuseks	15	-153	-561
Kasum/kahjum põhivara müügist		0	84
Antud sihtfinantseerimine põhivara soetuseks	17	0	804
<b>Korrigeeritud tegevustulem</b>		268	332
Põhitegevusega seotud käibevarade netomuutus		-1	62
Põhitegevusega seotud kohustuste netomuutus		7	-32
<b>Kokku rahavood põhitegevusest</b>		274	362
<b>Rahavood investeerimistegevusest</b>			
Tasutud põhivara eest (v.a. finantsinvesteeringud ja osalused)			
Materiaalse ja immateriaalse põhivara soetus	9	-386	-1 125
Kinnisvarainvesteeringute soetus	8	-18	0
Tasutud põhivara eest (v.a. finantsinvesteeringud ja osalused) kokku		-404	-1 125
Laekunud põhivara müügist		0	250
Laekunud sihtfinantseerimine põhivara soetuseks	15	153	1 004
Makstud sihtfinantseerimine põhivara soetuseks	17	-61	-1 031
<b>Kokku rahavood investeerimistegevusest</b>		-312	-902
<b>Rahavood finantseerimistegevusest</b>			
Laekunud laenud	13	0	1 031
Tasutud intresse	22	-13	-8
<b>Kokku rahavood finantseerimistegevusest</b>		-13	1 023
<b>Puhas rahavoog</b>		<b>-51</b>	<b>483</b>
Raha ja selle ekvivalendid perioodi algul		751	268
Raha ja selle ekvivalendid perioodi lõpul		700	751
Raha ja selle ekvivalentide muutus		<b>-51</b>	<b>483</b>

**2.4. Netovara muutuste aruanne** (tuhandetes eurodes)

	<b>Reserv</b>	<b>Akumuleeritud ülejääk (puudujääk)</b>	<b>Netovara kokku</b>
<b>Saldo 31.12.2013.a.</b>	26	4 986	5 012
Aruandeperioodi tulem ( 2014.a.)		-477	
Põhivara ümberhindlus		139	
<b>Saldo 31.12.2014.a.</b>	26	4 648	4 674
Aruandeperioodi tulem ( 2015.a.)		-128	
Põhivara ümberhindlus *		31	
<b>Saldo 31.12.2015.a.</b>	26	4 551	4 577

\* vt lisa nr 9

Narva-Jõesuu linna 2015. majandusaasta aruanne

**2.5. Eelarve täitmise aruanne**

Narva-Jõesuu linna eelarve täitmise aruanne on koostatud kassapõhisel printsiibil ning see ei ole konsolideerimata finantsaruannetega võrreldav (vt ka lisa 1). Aruande andmed on jaotatud 5 ossa: põhitegevuse tulud, põhitegevuse kulud, investeerimistegevus, finantseerimistegevus, likviidsete varade muutus. Lisaks on antud ülevaade põhitegevuse kulude ja investeerimistegevuse väljaminekute jaotuse kohta tegevusalade lõikes.

(tuhandetes eurodes)

	2015. a esialgne eelarve	2015. a lõplik eelarve	2015. a eelarve täitmine	Täitmine (%)
<b>PÕHITEGEVUSE TULUD KOKKU</b>	<b>2 692</b>	<b>2 710</b>	<b>2 694</b>	<b>99,4%</b>
<b>Maksutulud</b>	1 476	1 476	1 437	97,4%
Füüsilise isiku tulumaks	1 268	1 268	1 226	
Maamaks	93	93	93	
Reklaamimaks	5	5	6	
Teede ja tänavate sulgemise maks	5	5	1	
Parkimistasu	105	105	111	
<b>Tulud kaupade ja teenuste müügist</b>	220	240	275	114,6%
<b>Saadavad toetused tegevuskuludeks</b>	954	952	952	100,0%
Sh tasandusfond (lg 1)	440	440	440	
Sh toetusfond (lg 2)	485	486	486	
Sh muud saadud toetused tegevuskuludeks	29	26	26	
<b>Muud tegevustulud</b>	42	42	30	71,4%
<i>s.h. laekumine vee erikasutusest</i>	14	14	11	78,6%
<b>PÕHITEGEVUSE KULUD KOKKU</b>	<b>2 587</b>	<b>2 604</b>	<b>2 415</b>	<b>92,7%</b>
<b>Antavad toetused tegevuskuludeks</b>	148	130	112	86,2%
Sotsiaalabitoetused ja muud toetused füüsilistele isikutele	114	115	98	
Sihtotstarbelised toetused tegevuskuludeks	23	4	5	
Mittesihtotstarbelised toetused	11	11	9	
<b>Muud tegevuskulud</b>	2 439	2 474	2 303	93,1%
Personalikulud	1 435	1 441	1 377	
Majandamiskulud	979	1 024	922	
Muud kulud	25	9	4	
<i>s.h. Reservfond</i>	20	4		
<b>PÕHITEGEVUSE TULEM</b>	<b>105</b>	<b>106</b>	<b>279</b>	
<b>INVESTEERIMISTEGEVUS KOKKU</b>	<b>-673</b>	<b>-674</b>	<b>-330</b>	
Põhivara soetus (-)	-718	-732	-404	
Põhivara soetuseks saadav sihtfinantseerimine(+)	136	149	148	
Põhivara soetuseks antav sihtfinantseerimine(-)	-61	-61	-61	
Finantskulud (-)	-30	-30	-13	
<b>EELARVE TULEM (ÜLEJÄÄK (+) / PUUDUJÄÄK (-))</b>	<b>-568</b>	<b>-568</b>	<b>-51</b>	
<b>LIKVIIDSETE VARADE MUUTUS (+ suurenemine, - vähenemine)</b>	<b>-568</b>	<b>-568</b>	<b>-51</b>	
<b>PÕHITEGEVUSE KULUDE JA INVESTEERIMISTEGEVUSE VÄLJAMINEKUTE JAOTUS TEGEVUSALADE JÄRGI</b>	<b>3 396</b>	<b>3 427</b>	<b>2 893</b>	<b>84,4%</b>
<b>Üldised valitsussektori teenused</b>	<b>458</b>	<b>454</b>	<b>383</b>	<b>84,4%</b>
Valla- ja linnavolikogu	62	65	60	
Valla- ja linnavalitsus	265	269	225	
Reservfond	20	4		
Muud üldised valitsussektori teenused	7	7	7	
Valitsussektori võla teenindamine	30	30	13	
Ülalnimetatud üldised valitsussektori kulud kokku	74	79	78	
<b>Avalik kord ja julgeolek</b>	<b>12</b>	<b>12</b>	<b>11</b>	<b>91,7%</b>
Päästeteenused	12	12	11	

Linnapea \_\_\_\_\_

Narva-Jõesuu linna 2015. majandusaasta aruanne

<b>Majandus</b>	<b>583</b>	<b>600</b>	<b>416</b>	<b>69,3%</b>
Põllumajandus	14	14	11	
Kalandus ja jahindus	146	153	152	
Maanteetransport	304	310	155	
Veetransport	2	3	2	
Turism	14	14	13	
Üldmajanduslikud arendusprojektid	30	30	15	
Muu majandus	54	57	51	
Ülalnimetamata majanduse kulud kokku	19	19	17	
<b>Keskkonnakaitse</b>	<b>445</b>	<b>449</b>	<b>352</b>	<b>78,4%</b>
Jäätmekäitlus (prügivedu)	370	370	278	
Heitveekäitlus	69	73	68	
Bioloogilise mitmekesisuse ja maastiku kaitse	6	6	6	
<b>Elamu- ja kommunaalmajandus</b>	<b>153</b>	<b>153</b>	<b>142</b>	<b>92,8%</b>
Tänavavalgustus	107	97	96	
Muu elamu- ja kommunaalmajanduse tegevus	46	56	46	
<b>Vabaaeg, kultuur ja religioon</b>	<b>386</b>	<b>396</b>	<b>333</b>	<b>84,1%</b>
Sport	10	12	10	
Puhkepargid ja baasid	13	13	13	
Laste muusika- ja kunstikoolid	139	139	132	
Raamatukogud	66	71	65	
Muuseumid	54	54	21	
Kultuuriüritused	70	73	65	
Seltsitegevus	4	4	3	
Ringhäälingu- ja kirjastamisteenused	7	7	4	
Muu vaba aeg, kultuur, religioon	23	23	20	
<b>Haridus</b>	<b>1 174</b>	<b>1 183</b>	<b>1 094</b>	<b>92,5%</b>
Alusharidus	436	436	379	
Põhihariduse otsekulud	289	290	284	
Üldkeskhariduse otsekulud	19	18	18	
Põhi- ja üldkeskhariduse kaudsed kulud	393	402	378	
Õpilasveo eriliinid	19	19	17	
Muud hariduse abiteenused	18	18	18	
<b>Sotsiaalne kaitse</b>	<b>185</b>	<b>180</b>	<b>162</b>	<b>90,0%</b>
Muu puuetega inimeste sotsiaalne kaitse	6	6	4	
Eakate sotsiaalhoolekande asutused	26	26	26	
Muu eakate sotsiaalne kaitse	44	44	38	
Muu perekondade ja laste sotsiaalne kaitse	19	14	9	
Riiklik toimetulekutoetus	59	59	58	
Muude sotsiaalsete riskirühmade kaitse	10	10	9	
Muu sotsiaalne kaitse	21	21	18	

<b>MUUD NÄITAJAD</b>	<b>2015. a esialgne eelarve</b>	<b>2015. a löplik eelarve</b>	<b>2015. a eelarve täitmine</b>
<b>Aasta alguse seisuga</b>			
Võlakohustused	1 100	1 100	1 100
Likviidsed varad	751	751	751
<b>Perioodi lõpu seisuga</b>			
Võlakohustused	1 100	1 100	1 100
<b>Laenukoormus %</b>	<b>40,8%</b>	<b>40,6%</b>	<b>40,8%</b>
Likviidsed varad	183	183	700

\*2015. aasta esialgse eelarvega oli eraldatud reservfondiks 20,0 tuh eurot. Aruandeperioodi jooksul eraldati reservfondist 16,0 tuh eurot ehk 80,0 % ning kulutati 12,0 tuh eurot ehk 60,0 %.  
Eelarve täitmise aruannet, sealhulgas reservfondi kasutamise aruannet, selgitab lisa 26.



## 2.6. Raamatupidamise aastaaruande lisad

### LISA 1. Raamatupidamise aastaaruande koostamisel kasutatud arvestusmeetodid ja hindamisalused

Käesolev raamatupidamise aastaaruanne on koostatud kooskõlas Eesti hea raamatupidamistavaga ja riigieelarve seadusega. Eesti hea raamatupidamistava tugineb rahvusvaheliselt tunnustatud arvestuse ja aruandluse põhimõtetele (Euroopa Liidu raamatupidamise direktiivid, rahvusvahelised finantsarvestuse standardid ja rahvusvahelised avaliku sektori raamatupidamise standardid) ning selle põhinõuded on kehtestatud raamatupidamise seaduses, mida täiendavad Raamatupidamise Toimkonna poolt välja antud juhendid ning riigi raamatupidamise üldeeskirjas sätestatud nõuded.

Raamatupidamise aastaaruanne on koostatud lähtudes soetusmaksumuse printsibist, v.a. kauplemiseesmärgil hoitavad väärtpaberid, tuletisinstrumendid ning edasimüügi eesmärgil soetatud finantsvarad ja –kohustused, mida kajastatakse õiglasel väärtuses.

Narva-Jõesuu Linnavalitsus rakendas alates 01.01.2012 RTJ-d, mis on kohustuslikud alates 01.01.2013 algavatele majandusaastatele.

Raamatupidamise aastaaruanne on koostatud tuhandetes eurodes .

### Varade ja kohustuste jaotus lühi- ja pikaajalisteks

Varad ja kohustused on bilansis jaotatud lühi- ja pikaajalisteks lähtudes sellest, kas vara või kohustuse eeldatav valdamine kestab kuni ühe aasta või kauem arvestatuna bilansikuupäevast.

### Raha ja raha ekvivalendid

Bilansis kajastatakse raha ja pangakontode kirjel kassas olevat sularaha, arvelduskontode jääke (v.a. arvelduskrediit) ning lühiajalisi tähtajalisi deposiite. Rahavoogude aruandes kajastatakse raha ja selle ekvivalentidena lisaks rahale paigutusi rahaturu- ja intressifondide aktsiatesse ja osakutesse, mis bilansis on kajastatud kirjel Finantsinvesteeringud. Deposiitidelt bilansikuupäevaks kogunenud laekumata intressid kajastatakse viitlaekumistena. Rahaturu- ja intressifondide aktsiad ja osakud on kajastatud turuväärtuses.

### Finantsinvesteeringud

Lühiajaliste finantsinvesteeringutena kajastatakse turuväärtuses likviidsuse tagamiseks hoitavaid rahaturu- ja intressifondide aktsiaid ja osakuid ning lühiajalise kauplemise eesmärgil hoitavaid võlakirju. Muude pikaajaliste finantsinvesteeringutena kajastatakse aktsiaid ja osi, millest aruandekohustuslane omab alla 20%. Nimetatud pikaajalised finantsinvesteeringud on tehtud avalikku sektorisse kuuluvatesse äriühingutesse koostöös teiste kohalike omavalitsuste üksustega ning neid kajastatakse soetusmaksumuses. See hinnatakse alla, kui osaluse objekti omakapitalist aruandekohustuslasele kuuluv osa on langenud allapoole osaluse bilansilisest väärtusest. Kajastatud allahindlused taastatakse järgmistel perioodidel, kuid mitte kõrgemale soetusmaksumusest.

### Nõuded

Nõudeid kajastatakse bilansis nõudeõiguse tekkimise momendil ning hinnatakse lähtudes tõenäoliselt laekuvatest summadest. Hinnatakse iga konkreetse kliendi laekumata nõudeid eraldi, arvestades teadaolevat informatsiooni kliendi maksevõime kohta. Ebatõenäoliselt laekuvad nõuded on bilansis tõenäoliselt laekuva summani alla hinnatud. Aruandeperioodil laekunud, kuid varasematel perioodidel kuldesse kantud nõuded on kajastatud aruandeperioodi ebatõenäoliste nõuete kulu vähendusena.

Nõue loetakse lootusetuks, kui juhtkonna hinnangul puuduvad võimalused nõude kogumiseks. Lootusetud nõuded on bilansist välja kantud.

Pikaajalisi nõudeid kajastatakse algselt saadaoleva tasu nüüdsväärtuses, arvestades järgnevatel perioodidel nõudelt intressitulu, kasutades sisemise intressimäära meetodit.

### Osalused sihtasutustes ja mittetulundusühingutes

Aruandekohustuslase bilansis kajastatakse 100%-lise osaluse määraga neid osalusi sihtasutustes ja mittetulundusühingutes, mille üle riigiraamatupidamiskohustuslasele on valitsev mõju. Valitsev mõju tekib üldjuhul õigusest määrata enam kui 50 % sihtasutuse või mittetulundusühingu juhtimisorgani liikmetest. Osalused on bilansis kajastatud kapitaliosaluse meetodil.

### Osalused tütar- ja sidusettevõtjates

Tütarettevõtjat loetakse kontrolli all olevaks, kui aruandekohustuslane omab üle 50 % tütarettevõtja hääleõiguslikest aktsiatest või osadest, on võimeline kontrollima tütarettevõtja tegevus- ja finantspoliitikat või omab õigust nimetada või tagasi kutsuda enamikku nõukogu liikmetest. Sidusettevõtjaks loetakse ettevõtjat, milles omatakse hääleõigusega aktsiatest või osadest 20 kuni 50 %. Osalusi tütar- ja sidusettevõtjate aktsiates ja osades kajastatakse kapitaliosaluse meetodil.

### **Kinnisvarainvesteeringud**

Kinnisvarainvesteeringutena kajastatakse selliseid kinnisvaraobjekte mida hoitakse väljarentimise või turuväärtuse tõusmise eesmärgil ja mida aruandekohustuslane ei kasuta oma põhitegevuses. Kinnisvarainvesteeringuid kajastatakse soetusmaksumuse meetodil (soetusmaksumuses, millest on maha arvatud akumulieeritud kulum ja võimalikud allahindlused) analoogiliselt materiaalse põhivara kajastamisele.

### **Materiaalne põhivara**

Materiaalseks põhivaraks loetakse varasid kasuliku tööeaga üle ühe aasta ja soetusmaksumusega alates 2 000 eurost (kuni 31.12.2010 soetatud varade korral alates 1917 eurost). Varad, mille kasulik tööiga on üle 1 aasta, kuid mille soetusmaksumus on alla 2 000 eurot, kajastatakse kuni kasutuselevõtmiseni väheväärtusliku inventarina ja vara kasutuselevõtmise hetkel kantakse kulusse. Põhivara rekonstrueerimisväljaminekud, mis pikendavad vara kasulikkude tööiga ning tõstavad vara kvaliteeti või tööjõudlust üle algselt arvatud taseme, kapitaliseeritakse bilansis põhivarana. Põhivara remondi- ja hoolduskulud, mis tehakse eesmärgiga säilitada vara esialgset taset, kajastatakse nende kulude tekkimisel aruandeperioodi kuludes. Põhivarasid kajastatakse soetusmaksumuses, millest on maha arvatud akumulieeritud kulum ja võimalikud väärtuse langusest tulenevad allahindlused. Põhivara väärtuse languse korral (osaline või täielik demonteerimine, lammutamine, hävimine, kahjustumine, kadumine) viiakse läbi allahindlus. Varade allahindlust kajastatakse koos amortisatsiooniga. Allahindlused kinnitab linnapea põhivara allahindluse aktil. Kulumi arvestamisel kasutatakse lineaarset meetodit. Kulumi norm määratakse igale põhivara objektile eraldi, sõltuvalt selle kasulikust tööeast. Kulumi normid aastas on põhivara gruppidele järgmised:

Hooned - 5% aastas ehk 20 aastat

Hoonete komponendid - 10% aastas ehk 10 aastat

Rajatised - 10% aastas ehk 10 aastat

Masinad ja seadmed - 20% aastas ehk 5 aastat

Info- ja kommunikatsioonitehnoloogia seadmed - 50% aastas ehk 2 aastat

Inventar, tööriistad - 30% aastas ehk 3,3 aastat

Maad ja kunstiväärtusi, muuseumieksponaate, raamatuid, mille väärtus aja jooksul ei vähene, ei amortiseerita.

### **Ümberhindlus**

Aastatel 2003 kuni 2005 viidi läbi kinnisvarainvesteeringute ja materiaalse põhivara ühekordne ümberhindlus, mis tulenes vajadusest võtta arvesse enne 1996.a toimunud hüperinflatsiooni ja korrigeerida varasemaid puudujääke raamatupidamises. Alates 2006. aastast viiakse täiendavaid ümberhindlusi läbi aruandeperioodil maakatastrisse kantud maade ja muude varade osas, mis on jäänud varasemalt arvele võtmata või ümber hindamata. Varade ümberhindamiseks kasutatakse eelisjärekorras turuhinda. Objektide korral, millel turuväärtus puudub, kasutatakse õiglase väärtuse määramiseks jääkasendusmaksumuse meetodit. Lihtsustatult on lubatud hinnata maad, kasutades maa maksustamishinda. Turuhinna puudumise korral on teistelt avaliku sektori üksustelt saadud põhivara lubatud erandjuhul võtta arvele ka üleandja bilansilises jääkmaksumuses.

### **Immateriaalne põhivara**

Immateriaalset põhivarana kajastatakse füüsilise substantsita vara kasuliku tööeaga üle ühe aasta ja soetusmaksumusega alates 2 000 eurost (kuni 31.12.2010 soetud varad alates 1 917 eurost). Immateriaalset põhivara kajastatakse soetusmaksumuses, millest on maha arvatud akumulieeritud kulum ja võimalikud väärtuse langusest tulenevad allahindlused. Immateriaalse põhivara

amortiseerimisel kasutatakse lineaarset meetodit ja amortisatsioonimäärad on järgmised:

Tarkvara - 30% aastas ehk 3,3 aastat

Õigused ja litsensid - 30% aastas ehk 3,3 aastat

Arenguväljaminekud - 30% ehk 3,3 aastat.

Üldjuhul kajastatakse uurimis- ja arenguväljaminekud tekkimise momendil kuluna. Erandiks on arenguväljaminekud, mis on identifitseeritavad ja mis tõenäoliselt osalevad järgmistel perioodidel tehtavates tegevustes.

### **Renditud varad**

Kapitalirendina käsitletakse rendilepingut, mille puhul kõik olulised vara omandiga seonduvad riskid ja hüved kanduvad üle rentnikule. Muud rendilepingud kajastatakse kasutusrendina.

(a) Aruandekohustuslane on rentnik

Kapitalirendi kajastatakse bilansis vara ja kohustusena renditud vara õiglase väärtuse summas või rendimaksete miinimumsumma nüüdisväärtuses, juhul kui see on madalam. Kapitalirendi tingimustel renditud varasid amortiseeritakse sarnaselt omandatud põhivaraga, välja arvatud juhul, kui ei eksisteeri piisavat kindlust, kas rentnik omandab rendiperioodi lõpuks vara omandiõiguse - sellisel juhul amortiseeritakse vara kas rendiperioodi jooksul või kasuliku eluea jooksul, olenevalt sellest, kumb on lühem. Kapitalirendi maksed jagatakse kohustust vähendavateks põhiosa tagasimakseteks ning intressikuluks.

Kasutusrendi maksed kajastatakse kuluna tühlaselt rendiperioodi jooksul.

(b) Aruandekohustuslane on rendileandja

Kapitalirendi alusel väljarenditud vara kajastatakse bilansis nõudena kapitalirenti tehtud netoinvesteeringu summas. Rentnikult saadavad rendimaksud jagatakse kapitalirendinõude põhiosa tagasimakseteks ja intressituluks.

Kasutusrendi tingimustel väljarenditud vara kajastatakse bilansis tavakorras, analoogselt muu põhivaraga. Kasutusrendimaksud kajastatakse tuluna ühtlaselt rendiperioodi jooksul.

### **Eraldised ja tingimuslikud kohustused**

Bilansis kajastatakse eraldisena enne bilansipäeva tekkinud kohustusi, millel on seaduslik või lepinguline alus või mis tulenevad senisest tegevuspraktikast ja mille suurust saab usaldusväärset hinnata, kuid mille lõplik maksumus või maksetähtaeg ei ole kindlalt fikseeritud. Eraldiste hindamisel on lähtutud juhtkonna hinnangust, kogemustest ja vajadusel ka sõltumatute ekspertide hinnangutest.

Pikaajalised eraldised on diskonteeritud 6%-lise diskontomääraga.

Lubadused, garantiid ja muud kohustused, mis teatud tingimustel võivad tulevikus muutuda kohustusteks, kuid mille kohustusena ealiseerumise tõenäosus on alla 50%, on avalikustatud raamatupidamise aastaaruande lisades tingimuslike kohustustena.

### **Finantskohustused**

Finantskohustused kajastatakse korrigeeritud soetusmaksumuses, kasutades efektiivset intressimäära, v.a edasimüügi eesmärgil soetatud finantskohustused ja tuletisinstrumentid, mida kajastatakse õiglasel väärtuses. Olulised tehingukulutused võetakse efektiivse intressimäära arvutamisel arvesse ja kantakse kohustuse eluea jooksul intressikuludesse.

### **Sihtfinantseerimine**

Sihtfinantseerimisea kajastatakse sihtotstarbeliselt antud ja teatud tingimusega seotud toetusi. Sihtfinantseerimist ei kajastata tuluna või kuluna enne, kui toetuse saaja on teinud kulutused, milleks sihtfinantseerimine oli ette nähtud, ning eksisteerib piisav kindlus, et sihtfinantseerimine leiab aset. Saadud sihtfinantseerimise kajastamisel rakendatakse brutomeetodit, mille järgi kajastatakse nii saadud sihtfinantseerimist kui ka selle arvel tehtud kulud või põhivara soetust mõlemal eraldi. Tegevuskulude sihtfinantseerimise kajastamisel lähtutakse tulude ja kulude vastavuse printsiibist ning tulu sihtfinantseerimisest kajastatakse proportsionaalselt sellega seonduvate kuludega.

Sihtfinantseerimise korral põhivara soetamiseks võetakse vara bilansis arvele tema soetusmaksumuses, saadud sihtfinantseerimine aga kajastatakse samal ajal tuluna.

### **Kassareserv**

Kassareserv on moodustatud volikogu otsusega akumuliseeritud tulemist eesmärgiga tagada linnavalitsuse likviidsus. See väljendab ühtlasi likviidsel rahana hoidmisele kuuluvat summat, mida võib kasutada aruandeaasta kestel laekumiste viibimisel eelarveliste kulude katmiseks, kuid see tuleb vähemalt aruandeaasta lõpuks rahana taastada.

### **Välisvaluutas toimunud tehingute kajastamine**

Välisvaluutas fikseeritud tehingute kajastamisel on võetud aluseks tehingu toimumise päeval ametlikult kehtinud Euroopa Keskpanka valuutakursid. Välisvaluutas fikseeritud monetaarsed finantsvarad ja –kohustused on bilansipäeva seisuga ümber hinnatud eurodesse bilansipäeval ametlikult kehtinud Euroopa Keskpanka valuutakursside alusel. Välisvaluutatehingutest ning varade ja kohustuste ümberhindamisest saadud kasumid ja kahjumid on tulemiaruanne kajastatud perioodi tulu ja kuluna.

### **Tulude arvestus**

Kogutud maksude ning loodusvarade kasutamise ja saastetasude tulu võetakse arvele tekkepõhiselt vastavalt Maksu- ja Tolliameti poolt esitatud teatistele. Kohalike maksude tulu võetakse arvele tekkepõhiselt vastavalt esitatud maksudeklaratsioonidele. Lõivutule kajastatakse lõivuga maksustatud toimingute päeval ning trahvide määramise päeval. Toodete müügist tulenevat tulu kajastatakse siis, kui kõik olulised omandiga seotud riskid on läinud üle ostjale ning müügitulu ja tehinguga seotud kulu on usaldusväärset määratav. Tulu teenuste müügist kajastatakse teenuse osutamisel, lähtudes valmidusastme meetodist. Intressitulu arvestatakse tekkepõhiselt sisemise intressimäära alusel.

### **Kulude arvestus**

Kulusid kajastatakse tekkepõhiselt. Põhivara või varade soetamisel tasutud mittetagastatavad maksud ja lõivud (näiteks käibemaks) on kajastatud soetamishetkel kuluna ning neid ei kajastata varade soetusmaksumuse koosseisus. Arendusväljaminekud kajastatakse tekkimise momendil kuluna.

### **Seotud osapooled**

Osapoolteks loetakse seotud isik, kui üks osapool omab kontrolli või olulist mõju teise osapoole majanduslike otsuste üle. Narva-Jõesuu Linna seotud osapoolteks on:

Linnapea \_\_\_\_\_

## Narva-Jõesuu linna 2015. majandusaasta aruanne

1. Narva-Jõesuu Linna valitseva ja olulise mõju all olevad sihtasutused, mittetulundusühingud ja äriühingud, kelle juhtimises osaleb Narva-Jõesuu Linn otse või oma valitseva ja olulise mõju all olevate üksuste kaudu hääleõigusega alates 20%-st;
2. Narva-Jõesuu Linnavolikogu liikmed, valitsuse liikmed, asutuste juhid ning Narva-Jõesuu Linna valitseva mõju all olevate sihtasutuste, mittetulundusühingute ja äriühingute juhatuste ja nõukogude liikmed;
3. Punktis 2 loetletud isikute lähedased pereliikmed, kelle puhul võib eeldada olulise mõju olemasolu, sealhulgas:
  - abikaasad, elukaaslased, lapsed ja muud sugulased, kes elavad juhiga samas kodumajapidamises;
  - lapsed, lapselapsed, vanemad, vanavanemad, õed ja vennad;
  - laste abikaasad või elukaaslased, abikaasa ja elukaaslase vanemad, õed ja vennad.
4. Sihtasutused, mittetulundusühingud ja äriühingud, milles punktides 2-3 loetletud isikud üksi või koos omavad valitsevat või olulist mõju, st omandiõigust alates 20%-st või hääleõigust nende üksuste juhtimises nõukogude ja juhatuste kaudu alates 20%-st.

### Bilansipäevajärgsed sündmused

Raamatupidamise aastaaruandes kajastuvad olulised vara ja kohustuste hindamist mõjutavad asjaolud, mis ilmnest bilansikuupäeva ja aruande koostamispäeva vahemikul, kuid on seotud aruandeperioodil või varasematel perioodidel toimunud tehingutega. Bilansipäevajärgsed sündmused, mida ei ole varade ja kohustuste hindamisel arvesse võetud, kuid mis võivad oluliselt mõjutada järgmise aruandeaasta tulemust, on avalikustatud raamatupidamise aastaaruande lisades.

### Eelarve täitmise aruanne

Eelarve täitmise aruanne on koostatud kassapõhiliselt, mistõttu selle andmeid ei ole võimalik võrrelda tekkepõhises aruandes kajastatud andmetega. Lisaks kassapõhisest printsiibist tulenevatele ajalistele erinevustele on selles kasutusel veel järgmised alulised erinevad arvestuspõhimõtted:

1. Põhivara soetamisel tasutud summad kajastatakse eelarve täitmisel kuluna ning põhivara müügist laekunud summad tuluna, amortisatsiooni ja muid põhivaradega tehtud mitterahalisi tehinguid eelarve täitmise aruandes ei kajastata;
2. Materiaalse põhivara soetamiseks ja renoveerimiseks tasutud summad kajastatakse nii kapitaliseeritud kui ka mittekapitalizeeritud kuludena, seoses sellega kasutatakse raamatupidamise kontorühmale või grupile vastavast eelarveklassifikaatorist erinevat klassifikaatorit juhul, kui eelarve koostamisel erinevad arvestuspõhimõtted üldeeskirjas.
3. Kaupade ja teenuste ning põhivarade soetamisel lisanduv käibemaks, mida ei saa arvata sisendkäibemaksuks, on eelarve täitmise aruandes kajastatud vastavate kaupade, teenuste ja põhivara soetamise kuluna (tekkepõhises aruandes eraldi tulemiaruaande real "Muud tegevuskulud").

### LISA 2. Raha ja selle ekvivalendid

	31.12.2015	31.12.2014
Arvelduskontod pankades	700	751
<b>Raha ja pangakontod kokku</b>	<b>700</b>	<b>751</b>

### LISA 3. Maksud ja sotsiaalkindlustusmaksed

	Jäägid perioodi alguses		Aruandeperioodil toimunud liikumised		Jäägid perioodi lõpus	
	Lühiajalised nõuded seisuga 31.12.2014	Tekkepõhiselt arvestatud tulu	Laekumised	Lühiajalised nõuded seisuga 31.12.2015		
<b>MAKSUD</b>						
Füüsiliste isikute tulumaks	87	1 228	1 226		89	
Maamaks	3	95	93		5	
Tulud loodusressursside kasutamisest	3	11	11		3	
<b>MAKSUD KOKKU</b>	<b>93</b>	<b>1 334</b>	<b>1 330</b>		<b>97</b>	

	31.12.2015	31.12.2014
Reklaamimaks	6	6
Teede ja tänavate sulgemise maks	1	5
Parkimistasud	111	120
<b>Kokku</b>	<b>118</b>	<b>131</b>

Linnapea \_\_\_\_\_

Maksud on kajastatud tekkepõhise printsiibi järgi.

**LISA 4. Muud nõuded ja ettemaksed**

	31.12.2015	31.12.2014
Nõuded ostjate vastu	38	60
Ebatõenäoliselt laekuvad nõuded	-21	-42
Muud nõuded	15	13
Ebatõenäoliselt laekuvad muud nõuded	-13	-9
Ettemakstud toetused	0	23
Ettemakstud tulevaste perioodide kulud	1	1
<b>KOKKU</b>	<b>20</b>	<b>46</b>

**Muutused ebatõenäoliselt laekuvate arvete allahindluses**

	31.12.2015	31.12.2014
<b>Ebatõenäoliselt laekuvad arved perioodi alguses</b>	<b>-51</b>	<b>-47</b>
Aruandeaastal ebatõenäoliselt tunnistatud nõuded (vt lisa 20)	-5	-4
Aruandeaastal ebatõenäoliselt laekuvad nõuded tunnistatud lootusetuks	22	0
<b>Ebatõenäoliselt laekuvad arved perioodi lõpus</b>	<b>-34</b>	<b>-51</b>

**LISA 5. Osalused sihtasutustes ja mittetulundusühingutes**

Narva-Jõesuu linn osaleb Narva-Jõesuu Hooldekodu SA juhtimises, omades nõukogus kolm liikmekohta seitsmest. Narva-Jõesuu Hooldekodu SA (ei ole kajastatud konsolideerimata aruannetes osalusena) tähtsamad finantsnäitajad on järgmised 31.12.2015. a. seisuga:

Aasta	Tulemiaruaande näitajad			Bilansi näitajad aasta lõpus	
	Tegevustulud	Tegevuskulud	Tulem	Varad	Netovarad
2015	1 059	-1 189	-130	3 581	3 456
2014	1 066	-1 149	-83	3 695	3 585

**LISA 6. Osalused sidusettevõtjates**

Narva-Jõesuu linnal on 2 sidusettevõtjat:

Nimetus, aasta	Osaluse määr (%)	Tulemiaruaande näitajad			Bilansi näitajad aasta lõpus	
		Tegevus- tulud	Tegevus- kulud	Tulem	Varad	Neto- varad
OÜ Freeland Property	25					
2015		0	0	0	11	3
2014		0	0	0	11	3
OÜ Narva-Jõesuu Arendus	25					
2015		0	0	0	2	2
2014		0	0	0	2	2

**LISA 7. Pikaajalised finantsinvesteeringud**

Asutused	31.12.2015.	
	Osaluse määr %	Osaluse jääk
AS Narva Vesi	1,44	28
OÜ Freeland Property	25	1
OÜ Narva-Jõesuu Arendus	25	1
<b>Finantsinvesteeringud kokku</b>		<b>30</b>

**LISA 8. Kinnisvarainvesteeringud**

	31.12.2015	31.12.2014
Soetusmaksumus perioodi algul	439	782
Akumuleeritud kulum perioodi algul	-164	-161

Linnapea \_\_\_\_\_

<b>Bilansiline jääkväärtus perioodi algul</b>	<b>275</b>	<b>621</b>
Üle viidud materiaalsesse põhivarasse	-1	-5
Üle toodud materiaalsest põhivarast	0	14
Soetused ja parendused	18	0
Müüdüd põhivara	0	-332
Aruandeperioodi kulum ja allahindlus	-23	-23
<b>Kokku liikumised</b>	<b>-6</b>	<b>-346</b>
Soetusmaksumus perioodi lõpul	447	439
Akumuleeritud kulum perioodi lõpul	-178	-164
<b>Bilansiline jääkväärtus perioodi lõpul</b>	<b>269</b>	<b>275</b>
Renditulud kinnisvarainvesteeringutelt	8	8
Kinnisvarainvesteeringute halduskulud	20	21

Kõik kinnisvarainvesteeringud on antud kasutusrendile.

### LISA 9. Materiaalne põhivara

		Maa	Hooned ja rajatised	Masinad ja seadmed	Muu põhivara	Lõpetamata tööd ja ettemaksed	Kokku
<b>Jääk perioodi alguses 31.12.2014.</b>	<b>Soetusmaksumus Kogunenud kulum</b>	287	5 540	249	88	291	6 455
	<b>Jääkväärtus</b>	0	-1 354	-122	-62	0	-1 538
		<b>287</b>	<b>4 186</b>	<b>127</b>	<b>26</b>	<b>291</b>	<b>4 917</b>
Soetused ja parendused		0	240	65	6	4	315
Üle toodud kinnisvarainvesteeringutest		0	1	0	0	0	1
Kulum ja allahindlus		0	-400	-41	-3	0	-444
Ümberhindlused*		31	0	0	0	0	31
Ümberklassifitseerimine		0	3	19	0	-22	0
Kokku liikumised		31	-156	43	3	-18	-97
<b>Jääk perioodi lõpus 31.12.2015.</b>	<b>Soetusmaksumus Kogunenud kulum</b>	318	5 777	327	94	273	6 789
	<b>Jääkväärtus</b>	0	-1 747	-157	-65	0	-1 969
		<b>318</b>	<b>4 030</b>	<b>170</b>	<b>29</b>	<b>273</b>	<b>4 820</b>

		Maa	Hooned ja rajatised	Masinad ja seadmed	Muu põhivara	Lõpetamata tööd ja ettemaksed	Kokku
<b>Jääk perioodi alguses 31.12.2013.</b>	<b>Soetusmaksumus Kogunenud kulum</b>	157	3 148	178	67	2 231	5 781
	<b>Jääkväärtus</b>	0	-1 063	-94	-60	0	-1 217
		<b>157</b>	<b>2 085</b>	<b>84</b>	<b>7</b>	<b>2 231</b>	<b>4 564</b>
Soetused ja parendused		0	81	19	2	456	558
Üle toodud kinnisvarainvesteeringutest		0	5	0	0	0	5
Kulum ja allahindlus		-2	-303	-28	-2	0	-335
Üle viidud kinnisvara investeeringutesse		-7	-7	0	0	0	-14
Ümberhindlused		139	0	0	0	0	139
Ümberklassifitseerimine		0	2 325	52	19	-2 396	0
Kokku liikumised		130	2 101	43	19	-1 940	353

Narva-Jõesuu linna 2015. majandusaasta aruanne

<b>Jääk perioodi lõpus 31.12.2014.</b>	<b>Soetusmaksumus</b>	287	5 540	249	88	291	6 455
	<b>Kogunenud kulum</b>	0	-1 354	-122	-62	0	-1 538
	<b>Jääkväärtus</b>	<b>287</b>	<b>4 186</b>	<b>127</b>	<b>26</b>	<b>291</b>	<b>4 917</b>

2015. aasta liikumised :

\* Ümberhindlused.

Peale munitsipaliseerimisprotsessiga seotud toimingute läbiviimist on võetud arvele maa (pindala 10 010 m<sup>2</sup>) aadressil Kalda tn 32a (katastritunnus 51301:001:0094) maksumusega 16,0 tuh eurot , maa (pindala 6 981 m<sup>2</sup>) aadressil Koidu tn 26 (katastritunnus 51301:001:0093) maksumusega 2,0 tuh eurot , maa (pindala 6 117 m<sup>2</sup>) aadressil Kesk tn 4a (katastritunnus 51301:001:0097) maksumusega 2,0 tuh eurot ja maa (pindala 23 656 m<sup>2</sup>) aadressil Supelrand (katastritunnus 51301:001:0079) maksumusega 11,0 tuh eurot. Aluseks on riigi raamatupidamise üldeeskirja § 45 lg 3.

**Rahavoogude aruandes** kajastub materiaalse põhivara ja kinnisvarainvesteeringute eest tasutud summamana 386,0 tuh eurot, mis tuleneb järgmistest summadest:

- 1) aruandeaasta soetuste summa 318,0 tuh eurot,
- 2) käibemaksukulu aruandeaasta soetustelt 68,0 tuh eurot (vt ka lisa 20),

**Kasutusrendile antud materiaalne põhivara**

	Maa	Kokku
<b>Jääkväärtus 31.12.2014.a.</b>	<b>44</b>	<b>44</b>
Soetusmaksumus	44	44
Akumuleeritud kulum	0	0
<b>Jääkväärtus 31.12.2015.a.</b>	<b>50</b>	<b>50</b>
Soetusmaksumus	50	50
Akumuleeritud kulum	0	0

Maa on antud tasuta kasutusrendile.

**LISA 10. Immateriaalne põhivara**

	Tarkvara
<b>Jääkväärtus 31.12.2014.a</b>	<b>8</b>
Soetusmaksumus	14
Akumuleeritud kulum	-6
Soetused	3
Amortisatsioon ja allahindlus	-2
<b>Jääkväärtus 31.12.2015.a</b>	<b>9</b>
Soetusmaksumus	17
Akumuleeritud kulum	-8
	Tarkvara
<b>Jääkväärtus 31.12.2013.a</b>	<b>1</b>
Soetusmaksumus	6
Akumuleeritud kulum	-5
Soetused	8
Amortisatsioon ja allahindlus	-1
<b>Jääkväärtus 31.12.2014.a</b>	<b>8</b>
Soetusmaksumus	14
Akumuleeritud kulum	-6

**LISA 11. Võlad töövõtjatele**

	31.12.2015	31.12.2014
Töötasu võlgnevus	63	58

Linnapea \_\_\_\_\_

Narva-Jõesuu linna 2015. majandusaasta aruanne

Deklareerimata maksud	39	35
Puhkusetasude kohustus	56	45
Muud võlad töövõtjatele	1	1
<b>KOKKU</b>	<b>159</b>	<b>139</b>

**LISA 12. Muud kohustused ja saadud ettemaksed**

	31.12.2015	31.12.2014
Maksu-, lõivu- ja trahvikohustused	65	62
Intressikohustused	4	4
Toetuste andmise kohustused	0	84
Muud kohustused	3	4
Muud saadud ettemaksed ja tulevaste perioodide tulud	1	1
<b>KOKKU LÜHIAJALISI KOHUSTUSI</b>	<b>73</b>	<b>155</b>

**LISA 13. Laenukohustused**

	Järelejäänud tähtajaga						Kokku
	Kuni 1 a	1-2 a	2-3 a	3-4 a	4-5 a	Üle 5 a	
Jääk seisuga 31.12.2015							
Laen	65	64	65	65	65	776	1 100
Jääk seisuga 31.12.2014							
Laen	0	71	72	72	72	813	1 100
Laenu andja	Löpp-tähtaeg	Intressi-määr	Alusvaluuta	Jääk		Intressikulu	
SA Keskkonnainvesteeringute Keskus	27.08.2032	1,111	EUR	31.12.2015	31.12.2014	31.12.2015	31.12.2014
				1 100	1 100	12	12

Aruandeperioodil on sõlmitud Narva-Jõesuu linna ja Keskkonna investeeringute keskuse (edaspidi KIK) vahel laenulepingu nr 5-1/13/8 lisa nr 3, mille alusel KIK andis Narva-Jõesuu linnale laenu 1 100,0 tuh eurot Narva-Jõesuu reoveekogumisala veemajandusprojekti omafinantseeringu tagamiseks. Laenu väljamakseperiood oli 2013-2014. Samuti on ette nähtud maksepuhkus kuni 31.12.2015.a. See tähendab, et Narva-Jõesuu linn hakkab tagastama laenu alates 01.01.2016.a. Maksepuhkuse ajal maksab linn ainult intressi, mille suurus arvestatakse tagastamata laenusummalt. Panditud varasid ei ole.

**LISA 14. Müüdud tooted ja teenused**

	2015	2014
Tulud haridusalasest tegevusest	179	158
Tulud kultuuri- ja kunstialasest tegevusest	14	14
Tulud üldvalitsemisest	6	9
Üür ja rent	39	59
Õiguste müük	2	2
Muu toodete ja teenuste müük	3	3
Tulud sotsiaalalalasest tegevusest	19	19
Elamu- ja kommunaaltegevuse tulud	7	14
<b>Kokku</b>	<b>269</b>	<b>278</b>



**LISA 15. Saadud toetused**

	2015			Jääk 31.12.2015.	
	Saadud tegevuskulude sihtfinantseerimine	Saadud sihtfinantseerimine põhivara soetuseks	muud toetused	Saamata sihtfinantseerimine	laekunud ettemaksed
<b>Rahalised sihtfinantseerimised</b>					
Riigieelervest toetus- ja tasandusfondi Põllumajanduse Registrate ja Informatsiooni amet*	0	0	926	0	0
Ida-Viru Maavalitsus	0	6	0	0	0
Ettevõtluse Arendamise SA**	0	15	0	0	0
Jõhvi Vallavalitsus	5	0	0	0	0
MTÜ Lastekaitse Liit	1	0	0	0	0
SA Keskkonnainvesteeringute Keskus	1	0	0	0	0
Haridus- ja Teadusministeerium	6	5	0	0	0
Vabariigi valitsuse omandireformi reserv	4	0	0	0	0
Eesti Kultuurkapital	4	0	0	0	0
SA Innove	1	0	0	0	0
<b>Kokku saadud toetused</b>	<b>22</b>	<b>153</b>	<b>926</b>	<b>0</b>	<b>0</b>

\*Saadud sihtfinantseerimine 127,0 tuh eurot, sealhulgas :

1. Põllumajanduse Registrate ja Informatsiooni ametilt 120,0 tuh eurot projekti "Viilhalli ehitamine" raames;
2. Põllumajanduse Registrate ja Informatsiooni ameti poolt oli määratud toetus Narva-Jõesuu Linnavalitsusele ujuvsilla soetamiseks ja paigaldamiseks summas 7,0 tuh eurot. Tööd on teostatud ja tasutud 2014. aastal;

\*\*Aruandeperioodil on saadud EAS-lt Narva-Jõesuu Laste Muusika- ja Kunstikooli ruumide heliisolatsiooni tööde teostamiseks 15,0 tuh eurot (11.01.2015.a toetusleping nr 1.2-3/15/52).

	2014			Jääk 31.12.2014.	
	Saadud tegevuskulude sihtfinantseerimine	Saadud sihtfinantseerimine põhivara soetuseks	muud toetused	Saamata sihtfinantseerimine	laekunud ettemaksed
<b>Rahalised sihtfinantseerimised</b>					
Riigieelervest toetus- ja tasandusfondi Majandus- ja kommunikatsiooniministeerium	0	0	778	0	0
Põllumajanduse Registrate ja Informatsiooni amet	65	37	0	0	0
Ida-Viru Maavalitsus	4	2	0	0	0
Ettevõtluse Arendamise SA*	4	0	0	0	0
Jõhvi Vallavalitsus	0	517	0	0	0
Rahandusministeerium	5	0	0	0	0
Haridus- ja Teadusministeerium	1	0	0	0	0
SA Archimedes	1	0	0	0	0
Siseministeerium	4	0	0	0	0
SA Innove	0	5	0	0	0
<b>Kokku saadud toetused</b>	<b>90</b>	<b>561</b>	<b>788</b>	<b>0</b>	<b>0</b>

\*Saadud sihtfinantseerimine 517,0 tuh eurot, sealhulgas :

1. Ettevõtluse Arendamise Sihtasutuselt 23,0 tuh eurot projekti "Narva-Jõesuu Lasteaia elektrisüsteemi rekonstrueerimise lõpetamine" raames;

Narva-Jõesuu linna 2015. majandusaasta aruanne

2. Ettevõtluse Arendamise Sihtasutusele 494,0 tuhat eurot projekti "Narva-Jõesuu rannaala infrastruktuuri arendamine" raames (2013.aastal on saadud 1 850,0 tuhat eurot).

**LISA 16. Muud tulud**

	2015	2014
Kasum/kahjum põhivara müügist (vt lisa 8)	0	-84
Tulud loodusressursside kasutamisest (vt lisa 3)	11	13
Muud trahvid	17	36
<i>sh Viivistasu</i>	16	25
Muud (ebatavalised) tulud	4	0
<b>Kokku muud tulud</b>	<b>32</b>	<b>-35</b>

**LISA 17. Antud toetused**

	2015	2014
<b>Sotsiaaltoetused</b>	<b>-98</b>	<b>-113</b>
Toimetulekutoetus	-54	-57
Muud sotsiaalabitoetused	-31	-33
Puuetega inimeste hooldajatoetused	-4	-5
Peretoetus	-9	-6
Õppetoetus	0	-12
<b>Sihtfinantseerimine tegevuskuludeks</b>	<b>-5</b>	<b>-22</b>
SA Narva-Jõesuu Hooldekodu	0	-20
Ida-Viru Ettevõtluskeskus SA	-2	-2
Kohalikud MTÜ-d	-3	0
<b>Sihtfinantseerimine põhivara soetuseks</b>	<b>0</b>	<b>-804</b>
AS Narva Vesi	0	-804
<b>Mittesihtotstarbeline finantseerimine</b>	<b>-9</b>	<b>-11</b>
Liikmemaksud	-9	-8
Muudele asutustele	0	-3
<b>Kokku antud toetused</b>	<b>-112</b>	<b>-950</b>

**LISA 18. Tööjõukulud**

<b>Kulud</b>	2015	2014
Avaliku teenistuse ametnike töötasud	-140	-121
Töötajate töötasud, s.h.	-715	-618
<i>Kool</i>	-374	-314
<i>Lasteaed</i>	-150	-140
<i>Muuseum</i>	-11	-10
<i>Raamatukogu</i>	-30	-28
<i>Laste Muusikakool</i>	-65	-59
Valitavate, Riigikogu ja Vabariigi Presidendi poolt ametisse nimetatavate ametnike töötasud (sh volikogu liikmed)	-64	-56
Ajutiste lepinguliste töötajate töötasud	-129	-129
Kokku töötasud ja erisoodustused	-1 048	-924
Sotsiaalkindlustusmaks	-348	-307
Töötuskindlustusmaks	-8	-9
Kokku töötasudega kaasnevad maksud	-356	-316
<b>KOKKU</b>	<b>-1 404</b>	<b>-1 240</b>

Narva-Jõesuu linna 2015. majandusaasta aruanne

<b>Keskmine töötajate arv</b>	<b>2015</b>	<b>2014</b>
Avaliku teenistuse ametnikud	9,18	8,89
Muud töötajad	84,8	84,93
Valitavad ja ametisse nimetatavad ametnikud	1	1
<b>KOKKU</b>	<b>94,98</b>	<b>94,82</b>

**LISA 19. Majandamiskulud**

	<b>2015</b>	<b>2014</b>
Administreerimiskulud	-43	-30
Lähetuskulud	-2	-7
Koolituskulud	-4	-6
Koolituskulud riigieelarvelisest haridustoetusest	-2	0
Kinnistute-, hoonete- ja ruumide majandamiskulud	-155	-173
Rajatiste majandamiskulud	-188	-202
Sõidukite ülalpidamise kulud	-33	-28
Info- ja kommunikatsioonitehnoloogia kulud	-26	-21
Inventari kulud	-23	-21
Toiduained ja toitlusteenused	-33	-22
Meditsiinikulud ja hügieenitarbed	-2	-2
Teavikute ja kunstiesemed	-5	-6
Õppevahendite ja koolituse kulud	-174	-175
Kommunikatsiooni-, kultuuri- ja vaba aja sisustamise kulud	-47	-50
Sotsiaalteenused	-48	-32
Muud mitmesugused majanduskulud	-11	-13
<b>Kokku majandamiskulud</b>	<b>-796</b>	<b>-788</b>

**LISA 20. Muud kulud**

	<b>2015</b>	<b>2014</b>
Käibemaksukulu tegevuskuludelt	-106	-112
Käibemaksukulu põhivara soetustelt	-68	-113
Käibemaksukulu õppevahenditest	-1	-1
Menetluskulude hüvitamine	-3	-11
Ebatõenäoliselt laekuvad nõuded (vt lisa 4)	-5	-4
<b>Kokku muud kulud</b>	<b>-183</b>	<b>-241</b>

**LISA 21. Põhivara amortisatsioon ja ümberhindlus**

	<b>2015</b>	<b>2014</b>
Kinnisvarainvesteeringute amortisatsioon ja allahindlus (vt lisa 8)	-23	-23
Materiaalse põhivara amortisatsioon ja allahindlus (vt lisa 9)	-444	-333
Immateriaalse põhivara amortisatsioon ja allahindlus (vt lisa 10)	-2	-1
<b>Kokku põhivara amortisatsioon ja ümberhindlus</b>	<b>-469</b>	<b>-357</b>

**LISA 22. Tulud ja kulud finantsinvesteeringutelt**

	<b>2015</b>	<b>2014</b>
Intressikulu	-12	-12
<b>Kokku</b>	<b>-12</b>	<b>-12</b>

**LISA 23. Seotud osapooled**

Narva- Jõesuu Linnavalitsuses on seotud osapoolteks volikogu liikmed, linnavalitsuse liikmed, hallatavate asutuste juhid, ametnikud ja töötajad. Aruandeaastal oli eelnimetatud liikmetega seotud järgmised ettevõtted ja füüsilised

Linnapea \_\_\_\_\_

isikud: OÜ Kirderand, OÜ Lionline, Crossmark Group OÜ, OÜ Lillide keskus, AS Jõesuu Kinnisvara (pankotis), Freeland Property OÜ, KÜ Karja 26 Narva-Jõesuu, MTÜ Narva-Jõesuu linna vene kultuuriühing Allikas, SA Narva-Jõesuu Hooldekodu, SA Narva Ärinõuandla, AS Lõhesilm, FIE Rein Peiker (tegevus peatatud), OÜ Kuldne Kala, HÜ Pargi 12a ja 12b, Narva-Jõesuu Arendus OÜ, OÜ A.J. Inkris, FIE Svetlana Moissejeva, KÜ Karja 18, KÜ Karja 18b, KÜ Rahu 15, KÜ Vana 2, KÜ Pargi 12, KÜ J. Poska 49, KÜ Pargi 16, KÜ Vabaduse 22, KÜ Karja 18/18v, KÜ Vilda 2, KÜ Koidu 12 Narva-Jõesuu, KÜ Kudruküla 15, KÜ Linda 8a, KÜ Karja 17 Narva-Jõesuu, KÜ Vabaduse 18, KÜ Koidu 21 Narva-Jõesuu, KÜ Kesk 9 Narva-Jõesuu, Aiandusühistu Tervis Plus, OÜ IvanDim, Scdfxpert OÜ, OÜ Balti Ärigrupp, MTÜ Motus, OÜ Fotrunatus, MMI OÜ, OÜ Sunfly Invest, OÜ Narova Kinnisvara, OÜ Narova Good Time, OÜ Narova-D, OÜ Narova-Invest, Sunlit Food OÜ, OÜ Narova, OÜ A.V.R Elekter, FIE Aleksandr Žignovski, HÜ Narva-Jõesuu NORD, Narva Regiooni Ettevõtjate Assotsiatsioon, AS Narva-Bark, MTÜ Kirderanniku Koostöökogu, MTÜ Virumaa Rannakalurite Ühing, FIE Kalle Kekki, OÜ Kekki Kinnisvara&Õigusbüroo, OÜ Jurius, Vaivara Vallavalitsus, Kirde Ehitus OÜ, Kirde Projekt OÜ, AS Jaadera, Raivo Zahharov, Narva Laskesportklubi MTÜ, OÜ Landservis, MTÜ Hungerburg, KÜ Sepa 14 Narva-Jõesuu, HÜ Kneht, KÜ Partisani 9 Narva, Tatura OÜ, Sportklubi NARVA Vikingid.

**A. Turuhinnast erinevad tehingud tegev- ja kõrgema juhtkonna liikmete ja nende lähedaste pereliikmetega seotud füüsiliste isikute, sihtasutuste, mittetulundusühingute ja äriühingutega**

Üksus, aasta	Tehingute sisu ja hinna määramine	Kulud
OÜ LionLine		
2014	Avariiremont päästetorni ,Hina paviljoni Kiriku tn.	2
2015	Avariiremont Koidu 25, ühe bussiootepaviljoni montaaž, laudtee ehitus rannas	3

Aruandlusperioodi alguseks ja lõpuks saldod puuduvad. Ülalnimetatud tehingud on teostatud kokkuleppeliste hindade alusel.

Muude ülalmainitud seotud osapooltega ei toimunud turuhinnast erinevaid tehinguid ei aruandeaastal ega ka sellele eelnenud aastal.

**B. Tegev- ja kõrgema juhtkonna liikmetele arvestatud tasud ja soodustused**

	Tegev- ja kõrgema juhtkonna keskmine arv		Tasude kogusumma (tuhandetes eurodes)	
	2015	2014	2015	2014
Volikogu liikmed	13	13	40	34
Linnavalitsuse liikmed	5	3,3	0	0
Asutuste juhid	5	5	56	53
<b>KOKKU</b>	<b>23</b>	<b>21,3</b>	<b>96</b>	<b>87</b>

Ülaltoodud tasud on arvestatud ilma sotsiaalmaksu ja töötuskindlustusmaksuteta, kuid nende hulka on arvatud kõik töötasud ja hüvitised. Muid täiendavaid olulisi soodustusi pole tegevjuhtkonna ega kõrgema juhtkonna liikmetele aruandeaastal arvestatud.

**LISA 24. Bilansivälised kohustused**

**Sõlmitud hankelepingud**

12.01.2015. aastal on sõlmitud töövõtuleping nr 23122014 OÜ-ga Zoroaster, mille objektiks on Narva-Jõesuu linna üldplaneeringu koostamine ja selle üldplaneeringu elluviimisega kaasneva keskkonnamõju strateegiline hindamine ning eelkirjeldatud tegevustega seonduv nõustamine (Riigihanke nr 156650 ). Narva-Jõesuu linna kohustused järgnevas perioodiks on 18,0 tuh eurot (vt lg 10, osa nr 1 "Planeerimisalane tegevus").

2015. aastal on sõlmitud ehituse töövõtuleping A.V.R Elekter OÜ-ga, mille objektiks on Narva-Jõesuu linna munitsipaallemute elektrisüsteemide renoveerimine. Narva-Jõesuu linna kohustused järgnevas perioodiks on 5,0 tuh eurot (vt lg 16, osa 9 "Elamumajandus").

2015. aastal on sõlmitud sihtfinantseerimise leping nr HÕ-49 AS-ga Narva Vesi, mille esemeks on Narva-Jõesuu ÜVVK-arengukava aastateks 2015-2027 koostamine ning Narva- Jõesuu Ühtekuuluvusfondi 2014-2020 rahastustaotluse koostamine ja vormistamine. Narva-Jõesuu linna kohustus järgnevas perioodiks on 4,0 tuh eurot (vt lk 15, osa 7 „Heitveekäitlus“).

**Kokku 27,0 tuh eurot.**

**LISA 25. Bilansipäevajärgsed sündmused**

1. 31.12.2015.a lõppes Eesti Vabariigi Sotsiaalministeeriumi ja Narva-Jõesuu Linnavalitsuse vahel sõlmitud riigivara tasuta kasutamise leping nr 6.3-16.3/ 4939, mis oli Mitsubishi i.MiEV elektriautode (2 tk) sihtotstarbelise kasutamise

## Narva-Jõesuu linna 2015. majandusaasta aruanne

aluseks. 01.01.2016.a Sotsiaalministeerium võõrandas tasuta ja Narva-Jõesuu Linnavalitsus võttis vastu kaks elektriautot riigivara üleandmise-vastuvõtmise akti alusel (vt lk 25, osa 13 "Sotsiaalhooldus").

2. 18.01.2016.a jõustus Eesti Vabariigi nimel Tartu Halduskohtu otsus kohtuasja nr 3-15-1621 (Jaan Poska tn 23 teenindusmaa määramine) kohta, mille alusel peab Narva-Jõesuu linn (Vastutaja) tasuma Analan TÜ (kaebaja) menetluskulusid summas 5,0 tuh eurot.

3. 26.01.2016.a sõlmis Narva-Jõesuu linn (edaspidi toetuse saaja) Jõhvi Keskraamatugoga (edaspidi keskraamatukogu) riigieelarvest eraldatud teavikute soetamise rahade kasutamise lepingu nr 5, millega jaotab keskraamatukogu toetuse saajale 5,0 tuh eurot teavikute (raamatud, CD-d, DVD-d, videokassetid, kaardid, noodid ja kultuuriajakirjandus) soetamiseks.

4. 01.02.2016.a sõlmis Narva-Jõesuu linn (edaspidi Toetuse saaja) Eesti Vabariigi Haridus- ja Teadusministeeriumiga (edaspidi Ministeerium) riigieelarvelise toetuse kasutamise lepingu, millega eraldab Ministeerium Toetuse saajale 5,0 tuh eurot Narva-Jõesuu Kooli väikeklassi loomiseks.

5. 03.02.2016.a sõlmis Narva-Jõesuu linn Zoroaster OÜ-ga projekteerimistöõde teostamise töövõtulepingu nr 6.1-13/5, mille objektiks on Narva-Jõesuu linna Koidu tn 25 hoone arhitektuur-ehitusliku osa rekonstrueerimisprojekti koostamine (viitenumber 169593). Projekteerimistöõde maksumus on 18,0 tuh eurot.

6. 08.02.2016. a on sõlmitud koostööleping projekti "Small ports every 30 miles apart - Development of Services for lively water tourism in the Eastern Gulf of Finland / Väikesadamad iga 30 miili kaugusel - elavdatud veeturismi teenuste arendamine Soome lahe idaosas" partneritega. Projekti juhtpartner on Kotka Mereuuringute ühing (vt lk 12, osa 4 "Teadus- ja arendustegevus keskkonnakaitstes").

7. 08.02.2016.a kulutati välja Riigihange "Narva-Jõesuu Kooli õpilaste koolivedu perioodil 01.03.2016 kuni 10.06.2018" (viitenumber 171281).

8. 17.02.2016.a sõlmis Narva-Jõesuu linn (edaspidi KOV) Sihtasutusega Innove (edaspidi SA Innove) koostöölepingu nr 1.1-6/50, millega eraldab SA Innove KOVle 1,0 tuh eurot Narva-Jõesuu Kooli eesti keele ja eesti keeles õpetavate õpetajate lisatöö keelekümbelusõpilaste ja uussisserändajatest õpilaste eesti keeles õppimise valmiduse suurendamiseks.

9. 16.02.2016. aastal on eraldatud SA Keskkonnainvesteeringute Keskuse nõukogu otsusega vahendid projekti „Narva-Jõesuu linna muuli taastamistöõde eeluuringu läbiviimine ning tööprojekti koostamine” teostamiseks (projekti nr 11542). Projekti maksumus on 50,0 tuh eurot, millest rahastab KIK 90,0 % ehk 45,0 tuh eurot ja Narva-Jõesuu linn 10,0 % ehk 5,0 tuh eurot. Projekti rahastamise alustamiseks sõlmitakse sihtfinantseerimise leping mitte hiljem kui 16.08.2016. (vt lk 13, osa 4 „Teadus- ja arendustegevus keskkonnakaitstes“).

10. 22.02.2016.a sõlmis Narva-Jõesuu linn Ida-Viru Maavalitsusega (edaspidi Maavalitsus) täisealiste isikute hoolekande tagamiseks üldhooldekodus riigieelarvelise toetuse kasutamise lepingu. Lepingu eesmärgiks on aidata kaasa üldhooldekodusse enne 01.01.1993.a. elama asunud kolme täisealise isiku sotsiaalhoolekande tagamisele kasutades selleks sihtotstarbeliselt eraldatud riigieelarvelisi vahendeid. Toetuse summa on 14,0 tuh eurot.

### LISA 26. Selgitused eelarve täitmise aruande kohta

Eelarve on koostatud KOFs alusel kassapõhisel põhimõttel ning see on jaotatud põhitegevuse tuludeks, põhitegevuse kuludeks, investeerimistegevuseks, finantseerimistegevuseks ja likviidsete varade muutuseks. Lisaks on antud ülevaade põhitegevuse kulude ja investeerimistegevuse väljaminekute jaotuse kohta tegevusalade lõikes ning muud näitajad aasta alguse ja lõpu seisuga.

Narva-Jõesuu linna 2015.a. eelarve võeti vastu Narva-Jõesuu Linnavolikogu 25.02.2015.a. määrusega nr.46: põhitegevuse tulud summas 2 692,0 tuh eurot, põhitegevuse kulud summas 2 587,0 tuh eurot, investeerimistegevus summas -673,0 tuh eurot ja likviidsete varade muutus summas -568,0 tuh eurot, mis oli eelarve vastuvõtmisel suunatud kulude katteks. Aruandeperioodi lõpu seisuga planeeriti likviidsed varad summas 183,0 tuh eurot.

Vastuvõetud eelarvega kinnitati reservfondi suuruseks 20,0 tuh eurot. Reservfondi kasutati vastavalt Narva-Jõesuu Linnavolikogu 29.02.2012.a määrusega nr 70 kinnitatud Narva-Jõesuu linnaeelarve reservfondi kasutamise korrale.

Aasta jooksul võeti vastu 5 lisaelarvet (Narva-Jõesuu Linnavolikogu 29.04.2015.a. määrus nr 52, Narva-Jõesuu Linnavolikogu 27.05.2015.a. määrus nr 54, Narva-Jõesuu Linnavolikogu 26.08.2015 määrus nr 58, Narva-Jõesuu Linnavolikogu 30.09.2015.a. määrus nr 59 ja Narva-Jõesuu Linnavolikogu 25.11.2015.a. määrus nr 63). Samuti on suurenenud eelarve maht (sissetulekud ja väljaminekud) sihtotstarbeliselt eraldatud vahendite võrra, sealhulgas

## Narva-Jõesuu linna 2015. majandusaasta aruanne

Haridus- ja Teadusministeeriumi 11.11.2015.a riigieelarvelise toetuse kasutamise leping summas 1,0 tuh eurot, mis oli eraldatud eesti keele õppe korraldamiseks Narva-Jõesuu lasteaias "Karikakar" ja Ida-Viru maavanema 11.12.2015 korraldus nr 1-1/2015/312 summas 6,0 tuh eurot, mis oli eraldatud ootepaviljonide soetamiseks ja paigaldamiseks, sest Kohaliku omavalitsuse üksuse finantsjuhtimise seaduse § 26 lg 4 p.4 kohaselt ei pea koostama lisaeelarvet, kui sissetulekud suurenevad sihtotstarbeliselt eraldatud vahendite või annetuste võrra ja väljaminekud suurenevad nende arvel tehtavate kulutuste võrra. 2015.a. lõplik eelarve oli koos lisaeelarvetega: põhitegevuse tulud summas 2 710,0 tuh eurot, põhitegevuse kulud summas 2 604,0 tuh eurot, investeerimistegevus summas -674,0 tuh eurot ja likviidsete varade muutus summas -568,0 tuh eurot. Aruandeperioodi lõpu seisuga planeeriti likviidsed varad summas 183,0 tuh eurot.

### 1. Põhitegevuse tulud.

#### Eelarve põhitegevuse tulude muutus

Võrreldes esialgse eelarvega suurenesid põhitegevuse tulud 18,0 tuh euro ehk 0,6 % võrra, mis on seotud aasta jooksul täiendavate saadavate toetuste tegevuskuludeks eraldamisega ning kaupade ja teenuste müügist laekumiste suurenemisega. Peale selle oli tehtud kinnitatud assigneeringute ümberpaigutamine saadavate toetuste tegevuskuludeks ning laekumise kaupade ja teenuste müügist vahel summas 19,0 tuh eurot. Kaupade ja teenuste müügist laekumised, sealhulgas laekumised sotsiaalasutuste majandustegevusest, suurenesid 19,0 tuh eurot, mis oli ette nähtud esialgses eelarves saadava toetusena tegevuskuludeks. Eelnimetatud vahendid olid eraldatud Ida-Viru Maavalitsuse poolt Narva-Jõesuu Hooldekodu täisealiste klientide tegevuskulude katmiseks (vt. allpool toodud tabeli p.1 ja 9).

Eelarve põhitegevuse tulude muutustest annab ülevaate alljärgnev tabel:

Tunnus	Kirje nimetus	2015.aasta eelarve muutus
<b>1. PÕHITEGEVUSE TULUD KOKKU</b>		<b>18</b>
<b>32</b>	<b>Tulud kaupade ja teenuste müügist, sh:</b>	<b>20</b>
	Laekumised kultuuri- ja kunstiasutuste majandustegevusest	1
	Laekumised sotsiaalasutuste majandustegevusest	19
	1. <i>Ida-Viru Maavalitsus</i>	19
<b>3500,</b>	<b>Saadavad toetused tegevuskuludeks</b>	<b>-2</b>
<b>352</b>		
352.00	Sh toetusfond (lg 2), sh:	1
	2. <i>Vajaduspõhine peretoetus</i>	1
3500	Sh muud saadud toetused tegevuskuludeks, sh:	-3
	3. <i>Haridus- ja Teadusministeerium</i>	1
	4. <i>Eesti Kultuurkapital</i>	4
	5. <i>Jõhvi Vallavalitsus</i>	5
	6. <i>Vabariigi valitsuse omandireformi reserv</i>	4
	7. <i>SA Innove</i>	1
	8. <i>SA Keskkonnainvesteeringute Keskus</i>	1
	9. <i>Ida-Viru Maavalitsus</i>	-19

2. Riigieelarvest (toetusfond lg 2) on eraldatud täiendavalt 1,0 tuh eurot vajaduspõhise peretoetuse maksmiseks;
3. Haridus- ja Teadusministeeriumi poolt on eraldatud täiendavalt 1,0 tuh eurot eesti keele õppe korraldamiseks Narva-Jõesuu lasteaias "Karikakar";
4. Eesti Kultuurkapitali poolt on eraldatud 4,0 tuh eurot, sealhulgas spordiürituste läbiviimiseks 2,0 tuh eurot ja kultuuriürituste korraldamiseks 2,0 tuh eurot;
5. Jõhvi Vallavalitsuselt on saadud 5,0 tuh eurot Narva-Jõesuu linna raamatukogule teavikute soetamiseks;
6. 2015. aastal Vabariigi Valitsuse omandireformi reservfondist on eraldatud 4,0 eurot aadressiandmete korrastamiseks;
7. Innove Sihtasutuselt on saadud 2,0 tuh eurot Narva-Jõesuu Kooli eestikeelse aineõppe korraldamiseks;
8. SA Keskkonnainvesteeringute Keskus eraldas 1,0 tuh eurot Narva-Jõesuu Koolile kaevandusmuuseumi külastamiseks ja õpilaste õppekäiguks Iisaku looduskeskusesse.

#### Põhitegevuse tulude täitmine

Eelarve põhitegevuse tulud laekusid 99,4 %-liselt ehk 2 694,0 tuh eurot.

Linnapea \_\_\_\_\_

Tunnus 30 Maksutulud

Maksutulud koosnevad alljärgnevatest laekumistest: füüsilise isiku tulumaksust, maamaksust, parkimistasust, reklaamimaksust ning teede ja tänavate sulgemise maksust. 2015. aastal on laekunud kokku 1 437,0 tuh eurot, mis on 39,0 tuh. eurot ehk 2,6 % vähem kui on eelarves ette nähtud. Füüsilise isiku tulumaksu on laekunud 42,0 tuh eurot ehk 3,4 % vähem kui planeeriti. Põhjuseks on 2015.a maksumaksjate arvu langus 2,0 % võrra. Maamaksu on laekunud 93,0 tuh eurot ja see on eelarve tasemel. Parkimistasust on laekunud 111,0 tuh eurot ehk 5,7 % rohkem kui planeeriti. 2015. aastal olid korraldatud parkimispiletite soodsumüügi kampaaniad, mille jooksul müüdi 5 775 parkimispiletit ehk 9,6 % rohkem kui 2014. aastal. Kokku on müüdnud 12 618 parkimispiletit, mis on 21,7 % vähem kui 2014. aastal. Teede ja tänavate sulgemise maksu on laekunud 1,0 tuh eurot ehk 80,0 % vähem kui planeeriti. Põhjuseks on tehnovõrkude ehitustööde mahu vähenemine.

Tunnus 32 Tulud kaupade ja teenuste müügist

Kokku on laekunud 275,0 tuh eurot ja see on 35,0 tuh euro ehk 14,6 % võrra rohkem kui planeeriti. Suurenemine on seotud ühelt poolt haridusasutuste tegevuskulude katmiseks teistest omavalitsusüksustest tulude kasvuga 33,0 tuh euro võrra, üüri- ja renditulude kasvuga 5,0 tuh euro võrra ning teiselt poolt riigilõivude laekumise vähenemisega 3,0 tuh euro võrra.

Tunnus 3500, 352 Saadavad toetused tegevuskuludeks

Artikkel koosneb riigi tasandusfondist (lg1), toetusfondist (lg2) ning muudest toetustest tegevuskuludeks. Aruandeperioodil on laekunud riigi eelarvest tasandusfond 440,0 tuh eurot, toetusfond 486,0 tuh eurot ja muud saadud toetused tegevuskuludeks 26,0 tuh eurot, nagu on ette nähtud eelarves. Kokku on laekunud 952,0 tuh eurot ehk 100,0 %.

Tunnus 3825, 388 Muud tegevustulud

Aruandeperioodil on laekunud kokku 30,0 tuh eurot, sealhulgas laekumine vee erikasutusest 11,0 tuh eurot, mis on 3,0 tuh eurot vähem kui eelarves ette nähtud, viivistasud parkimistasu tasumata jätmise või tasutud aja ületamise eest 16,0 tuh eurot, mis on 11,0 tuh eurot vähem kui eelarves ette nähtud ja muud sunniraha laekumised 3,0 tuh eurot. Võrreldes eelarvega on laekunud tulusid 12,0 tuh eurot ehk 28,6 % vähem kui planeeriti. Põhjuseks on rikkumiste vähenemine.

**2. Põhitegevuse kulud**

Eelarve põhitegevuse kulude muutus

Seoses põhitegevuse tulude suurenemisega kasvasid põhitegevuse kulud 17,0 tuh euro ehk 0,6 % võrra, sealhulgas suurenesid 18,0 tuh eurot ja langesid 1,0 tuh euro võrra. Põhitegevuse kuludest vähenesid antavad toetused tegevuskuludeks 18,0 tuh eurot ehk 12,2% esialgselt eelarvest, sealhulgas suurenesid täiendavad sotsiaalabitoetused ja muud toetused füüsilistele isikutele 1,0 tuh eurot ning vähenesid sihtotstarbelised toetused tegevuskuludeks 19,0 tuh eurot. Eelnimetatud vahendid olid eraldatud Ida-Viru Maavalitsuse poolt Narva-Jõesuu Hooldekodu täisealiste klientide tegevuskulude katmiseks, mis oli ette nähtud esialgses eelarves antava toetusena tegevuskuludeks. Hiljem oli teostatud kinnitatud assigneeringute ümberpaigutamine antavate toetuste tegevuskuludeks ja muude tegevuskulude vahel (vt. allpool toodud tabeli p. 2 ja 9).

Muud tegevuskulud suurenesid 35,0 tuh eurot ehk 1,4 %, sealhulgas kasvasid 36,0 tuh eurot, millest sihtotstarbelised vahendid on 16,0 tuh eurot ja Narva-Jõesuu Hooldekodu täisealiste klientide tegevuskulude katmiseks 19,0 tuh eurot, mis oli ette nähtud esialgses eelarves antava toetusena tegevuskuludeks, ning langesid 1,0 tuh euro võrra, mis oli suunatud Laste Muusika- ja Kunstikooli majandamiskulude kokkuhoiust investeerimistegevusele seoses Laste Muusika- ja Kunstikooli ruumide remonditööde maksumuse suurenemisega.

Eelarve põhitegevuse kulude muutustest annab ülevaate alljärgnev tabel:

<b>Tunnus</b>	<b>Kirje nimetus</b>	<b>2015.aasta eelarve muutus</b>
<b>2. PÕHITEGEVUSE KULUD KOKKU</b>		<b>17</b>
<b>40, 41, 4500</b>	<b>Antavad toetused tegevuskuludeks</b>	<b>-18</b>
413	Sotsiaalabitoetused ja muud toetused füüsilistele isikutele	1
	1. Vajaduspõhine peretoetus	1
4500	Sihtotstarbelised toetused tegevuskuludeks, s.h.:	-19
	2. Ida-Viru Maavalitsus	-19
<b>Muud tegevuskulud</b>		<b>35</b>
50	Personalikulud, s.h.:	6

Linnapea \_\_\_\_\_

Narva-Jõesuu linna 2015. majandusaasta aruanne

	3. Haridus- ja Teadusministeerium	1
	4. Vabariigi valitsuse omandireformi reserv	4
	5. SA Innove	1
55	Majandamiskulud, s.h.:	45
	6. Jõhvi Vallavalitsus	5
	7. Eesti Kultuurkapital	4
	8. SA Keskkonnainvesteeringute Keskus	1
	9. Ida-Viru Maavalitsus	19
60	Muud kulud, s.h.:	-16
	reservfond (vt. lk 50)	-16

1. Riigieelarvest (toetusfond lg 2) on eraldatud täiendavalt 1,0 tuh eurot vajaduspõhise peretoetuse maksmiseks;
3. Haridus- ja Teadusministeeriumi poolt on eraldatud täiendavalt 1,0 tuh eurot eesti keele õppe korraldamiseks Narva-Jõesuu lasteaias "Karikakar";
4. 2015. aastal Vabariigi Valitsuse omandireformi reservfondist on eraldatud 4,0 eurot aadressiandmete korrastamiseks;
5. Innove Sihtasutuselt on saadud 1,0 tuh eurot Narva-Jõesuu Kooli eestikeelse aineõppe korraldamiseks;
6. Jõhvi Vallavalitsuselt on saadud 5,0 tuh eurot Narva-Jõesuu linna raamatukogule teavikute soetamiseks;
7. Eesti Kultuurkapitali poolt on eraldatud 4,0 tuh eurot, sealhulgas spordiürituste läbiviimiseks 2,0 tuh eurot ja kultuuriürituste korraldamiseks 2,0 tuh eurot;
8. SA Keskkonnainvesteeringute Keskus eraldas 1,0 tuh eurot Narva-Jõesuu Koolile kaevandusmuuseumi külastamiseks ja õpilaste õppekäiguks Iisaku looduskeskusesse.

Põhitegevuse kulude jaotuse muutusest tegevusalade järgi annab ülevaate alljärgnev tabel:

**PÕHITEGEVUSE KULUDE JAOTUS TEGEVUSALADE JÄRGI** **17**

<b>01</b>	<b>Üldised valitsussektori teenused</b>	<b>-4</b>
01111	Valla- ja linnavolikogu	3
01112	Valla- ja linnavalitsus	4
01114	Reservfond	-16
01120	Rahandus- ja fiskaalpoliitika	1
01330	Muud üldised teenused	4
<b>04</b>	<b>Majandus</b>	<b>4</b>
04520	Veetransport	1
04900	Muu majandus (sh. majanduse haldamine)	3
<b>05</b>	<b>Keskkonnakaitse</b>	<b>4</b>
05200	Heitveekäitlus	4
<b>08</b>	<b>Vaba-aeg, kultuur ja religioon</b>	<b>9</b>
08102	Sportitegevus	2
08105	Laste muusika- ja kunstikoolid *	-1
08201	Raamatukogud	5
08208	Kultuuriüritused	3
<b>09</b>	<b>Haridus</b>	<b>9</b>
09212	Põhihariduse otsekulud	1
09213	Üldkeskhariduse otsekulud	-1
09220	Põhi- ja üldkeskhariduse kaudsed kulud	9
<b>10</b>	<b>Sotsiaalne kaitse</b>	<b>-5</b>
10402	Muu perekondade ja laste sotsiaalne kaitse	-5

\* Narva-Jõesuu Linnavolikogu poolt on suunatud Narva-Jõesuu Laste Muusika- ja Kunstikooli majanduskulude kokkuhoiust 1,0 tuh eurot investeerimistegevusele seoses Narva-Jõesuu Laste Muusika- ja Kunstikooli ruumide remonditööde maksumuse suurenemisega.

Põhitegevuse kulude täitmine

Põhitegevuse kulutusi tehti 92,7 % ulatuses lõplikult eelarvest ehk summas 2 415,0 tuh eurot. Kuludest moodustasid antavad toetused tegevuskuludeks 4,7 % ehk 112,0 tuh eurot ja muud tegevuskulud 95,3 % ehk 2 303,0 tuh eurot (sealhulgas personalikulud 59,9 % ehk 1 377,0 tuh eurot, majandamiskulud 40,0 % ehk 922,0 tuh eurot ja muud kulud 0,1 % ehk 4,0 tuh eurot.).

Linnapea \_\_\_\_\_



Antavad toetused tegevuskuludeks

Kokku on tehtud kulutusi 112,0 tuh eurot ehk 86,2 % eelarvest. Kokkuhoid on aasta lõpuks 18,0 tuh eurot, millest 2,0 tuh eurot on kasutamata sihtotstarbelised vahendid, mis suunatakse järgmisel aastal määratud otstarbeks. Aruandeperioodil kulutati vähem kui planeeriti toimetuletutoetuste väljamaksmiseks (kokkuhoid on 1,0 tuh eurot), vajaduspõhise peretoetuseks (kokkuhoid on 1,0 tuh eurot) ja teisteks toetusteks (kokkuhoid on 16,0 tuh eurot). 2015. aastal planeeriti sihtotstarbelistele toetustele tegevuskuludeks 4,0 tuh eurot. Tegelikult kulutati 5,0 tuh eurot, sealhulgas Ida-Viru Ettevõtjate Keskusele 2,0 tuh eurot turismikoordinaatori teenuse osutamiseks, mis planeeriti mittedirektstarbelistele toetustele.

Muud tegevuskulud

Muud tegevuskulud koosnevad personalikuludest, majandamiskuludest, muudest kuludest ja reservfondist. Kokku on tehtud kulutusi 2 303,0 tuh eurot ehk 93,1 % eelarvest. Kokkuhoid on 171,0 tuh eurot.

1. Personalikulusid tehti 1 377,0 tuh eurot ja see on 64,0 tuh eurot vähem kui on eelarves ette nähtud. 2015. aastal planeeriti Narva-Jõesuu lasteaia "Karikakar" personalikulusid viiele rühmale. Tegelikult töötas neli rühma seoses laste arvu vähenemisega. Peale selle olid Narva-Jõesuu Linnavalitsuses aselinnapea ja arengu- ja planeerimisspetsialisti ametikohad vabad perioodil jaanuar- mai 2015, maakorraldaja ametikoht vaba perioodil jaanuar-märts 2015, autojuhi töökoht vaba alates 17. oktoobrist 2015 ning spetsialisti kultuuri alal töökoht vaba perioodil 01.12-14.12.2015.

2. Majandamiskulusid tehti 922,0 tuh eurot ja see on 102,0 tuh eurot vähem kui eelarves ette nähtud. Aruandeperioodil oli eraldatud Haridus- ja Teadusministeeriumi poolt Narva-Jõesuu kooli staadioni katte ja piirdeaia remondiks 5,0 tuh eurot, mis planeeriti eelarve majandamiskuludes. Tegelikult kulutati eelnimetatud summa Narva-Jõesuu kooli piirdeaia ehitamiseks, mis on kajastunud eelarve täitmise põhivara soetusena. Samuti on vähenenud majandamiskulud summas 97,0 tuh eurot, sealhulgas lapsehoiuteenuseks 3,0 tuh eurot, Narva-Jõesuu linna üldplaneeringu koostamiseks 10,0 tuh eurot, ÜVKK-süsteemide arendamise rahataotluse koostamiseks 4,0 tuh eurot, munitsipaalalamute elektrisüsteemi remondiks 5,0 tuh eurot ja teisteks majandamiskuludeks 75,0 tuh eurot.

3. Muud kulutusi tehti 4,0 tuh eurot ehk 80,0 % eelarvest.

4. 2015. aasta esialgse eelarvega oli eraldatud reservfondiks 20,0 tuh eurot. Aruandeperioodi jooksul eraldati reservfondist 16,0 tuh eurot ehk 80,0 % ning kulutati 12,0 tuh eurot ehk 60,0 %, sealhulgas:

Eelarve klassifi- kaatori tunnus	Selgitus	Reservfondist		jääk
		kulutamiseks eraldatud	kulutatud	
<b>1. Muud tegevuskulud</b>		<b>16</b>	<b>12</b>	<b>0</b>
04900	Spin Tek ASle Narva-Jõesuu kalmistukaardi korrastamiseks ja konverteerimiseks üle-eestilisse kalmistumajanduse infosüsteemi Haudi	2	2	0
04900	ASle Infotark arvuti soetamiseks	1	1	0
05200	ASle Narva Vesi ÜVKK-süsteemide arendamise raha taotluse koostamiseks	4	0	4
01111	OÜle Advokaadibüroo Mullari & Koch advokaaditeenuste osutamiseks	3	3	0
04520	Lähetuskuludeks seoses osalemisega projekti "Small ports every 30 miles apart- Development of Services for lively water tourism in the Eastern Gulf of Finland" raames toimival "Kick-off ja project launch" kohtumisel	1	1	0
01120	ASle SAN REVILO PMen raamatupidamisprogrammi ostmiseks ja paigaldamiseks	1	1	
01112	ASle G4S Eesti valveseadmete ostmiseks ja paigaldamiseks	4	4	0
<b>KOKKU Kulud</b>		<b>16</b>	<b>12</b>	<b>4</b>

Kassapõhisel printsiibil on põhitegevuse tulem (põhitegevuse tulude ja põhitegevuse kulude vahe) positiivne ehk aruandeperioodi lõpus 279,0 tuh eurot. See tähendab, et laekumisi oli rohkem kui kulutusi summas 279,0 tuh eurot.

**3. Investeermistegevus**

Eelarve investeermistegevuse muutus

Võrreldes esialgse eelarvega suurenes investeermistegevus 1,0 tuh euro ehk 0,1 % võrra.

Eelarve investeermistegevuse muutustest annab ülevaate alljärgnev tabel:

Tunnus	Kirje nimetus	2015. aasta eelarve muutus
--------	---------------	----------------------------

<b>3. INVESTEERIMISTEGEVUS KOKKU</b>		<b>-1</b>
15	Põhivara soetus (-), s.h.:	-14
	1. <i>Ida-Viru Maavalitsus</i>	-6
3502	Põhivara soetuseks saadav sihtfinantseerimine(+), sh:	13
	2. <i>PRIA</i>	7
	3. <i>Ida-Viru Maavalitsus</i>	6

- Ida-Viru Maavalitsuse poolt on eraldatud 6,0 tuh eurot ootepaviljonide soetamiseks ja paigaldamiseks;
- PRIA poolt oli määratud toetus Narva-Jõesuu Linnavalitsusele ujuvillade soetamiseks ja paigaldamiseks summas 7,0 tuh eurot. Tööd on teostatud ja tasutud 2014. aastal;
- Ida-Viru Maavalitsuse poolt on eraldatud 6,0 tuh eurot ootepaviljonide soetamiseks ja paigaldamiseks.

Investeeringustegevuse väljaminekute jaotuse muutusest tegevusalade järgi annab ülevaate alljärgnev tabel:

<b>INVESTEERIMISTEGEVUSE VÄLJAMINEKUTE JAOTUS</b>		<b>14</b>
<b>TEGEVUSALADE JÄRGI</b>		
<b>04</b>	<b>Majandus</b>	<b>13</b>
04230	Kalandus ja jahindus *	7
04510	Maanteetransport (vallateede- ja tänavate korrashoid), s.h.:	6
	<i>Ida-Viru Maavalitsus**</i>	6
<b>06</b>	<b>Elamu- ja kommunaalmajandus</b>	<b>0</b>
06400	Tänavavalgustus	-10
	<i>Vahendite ümbersuunamine***</i>	-10
06605	Muu elamu- ja kommunaalmajanduse tegevus	10
	<i>Vahendite ümbersuunamine***</i>	10
<b>08</b>	<b>Vaba-aeg, kultuur ja religioon</b>	<b>1</b>
08105	Laste muusika- ja muusikakoolid****	1

\* Narva-Jõesuu Linnavalikogu poolt on suunatud täiendavalt viihalli ehitamiseks 7,0 tuh eurot. 2015. aasta esialgses eelarves oli ette nähtud 145,0 tuh eurot. AS Eviko teostas viihalli projekteerimis- ehitustööd maksumusega 144,0 tuh eurot, millest 120,0 tuh eurot tagastas PRIA 14.02.2014.a otsuse nr 17-6/72 alusel. Täiendavad vahendid olid suunatud viihalli hankedokumentide ettevalmistamiseks ja hanke läbiviimiseks riigihangete e-keskkonnas, viihalli võrguga ühendamiseks ning viihalli projekteerimis-ehitustööde projekti ekspertiisi ja omanikujärelevalve teostamiseks;

\*\* Ida-Viru Maavalitsuse poolt eraldatud 6,0 tuh eurot oli suunatud ootepaviljonide soetamiseks ja paigaldamiseks;

\*\*\* Narva-Jõesuu Linnavalikogu poolt on suunatud linna tänavavalgustuse renoveerimiseks ette nähtud vahendite kokkuhoiust 10,0 tuh eurot Narva-Jõesuu linna omandis olevate munitsipaalmaajade ahjude remonditööde teostamiseks (Päästeameti ettekirjutuse alusel);

\*\*\*\* Narva-Jõesuu Linnavalikogu poolt on suunatud Narva-Jõesuu Laste Muusika- ja Kunstikooli majanduskulude kokkuhoiust 1,0 tuh eurot investeeringustegevusele seoses Narva-Jõesuu Laste Muusika- ja Kunstikooli ruumide remonditööde maksumuse suurenemisega.

#### Investeeringustegevuse täitmine

Investeeringustegevus koosneb laekumistest ja väljaminekutest.

Laekumise moodustas põhivara soetuseks saadav sihtfinantseerimine, mis kajastati eelarves ja eelarve täitmises plussiga. 2015.aastal saadi 148,0 tuh eurot ehk 99,3 % eelarvest. Aruandeperioodil on laekunud PRIA poolt määratud toetus Narva-Jõesuu Linnavalitsusele viihalli ehitamiseks 120,0 tuh eurot (14.02.2014.a otsuse nr 17-6/72) ja ujuvillade ostmiseks ja paigaldamiseks määratud toetus 7,0 tuh eurot (14.02.2014.a otsuse nr 17-6/72) Aruandeperioodil on saadud EAS-lt Narva-Jõesuu Laste Muusika- ja Kunstikooli ruumide heliisolatsiooni tööde teostamiseks 15,0 tuh eurot (11.01.2015.a toetusleping nr 1.2-3/15/52). 2015. aastal on eraldatud Ida-Viru Maavalitsuse poolt 6,0 tuh eurot ootepaviljonide soetamiseks ja paigaldamiseks (Ida-Viru maavanema 11.12.2015 korraldus nr 1-1/2015/312), mis teostatakse järgmisel aastal.

Väljamineku moodustasid põhivara soetused, põhivara soetuseks antav sihtfinantseerimine ja finantskulud, mis kajastati eelarve täitmises miinusega. 2015.aastal on tehtud väljaminekuid (v.a. finantskulud) 465,0 tuh eurot, mis moodustab 58,6 % täpsustatud eelarvest. Aruandeperioodil planeeriti investeeringustegevuses 30,0 tuh eurot tehniliste projektide koostamisele evakuatsioonivalgustuse-, automaatse tulekahjusignalisatsioonisüsteemi- ja tuletõkkeseksioonide paigaldamiseks aadressile Koidu tn 25 (Päästeameti ettekirjutus), mis jäid täitmata. Tööd on kavas teostada järgmisel aastal.

2015. aastal oli esitatud Narva-Jõesuu Linnavalitsuse poolt Siseministeriumile projekti „Narva-Jõesuu linna kergliiklusteede projekteerimine ja rajamine“ raha taotlus, mille eesmärgiks on Narva-Jõesuu linna territooriumil ca 13,54 km pikkuse kergliiklustee rajamine, mis integreerub Narva linna ja Vaivara valla territooriumitel planeeritavate

Narva-Jõesuu linna 2015. majandusaasta aruanne

ja ehitatavate kergliiklusteede võrgustikku. Selleks planeeriti omafinantseeringut 100,0 tuh eurot, mis jäi täitmata, kuna aruandeperioodil ei saadud mingit vastust. Kulutusi planeerime teostada pärast taotluse rahuldamist.

2015. aastal planeeriti Vabaduse tänava remondi teostamist üldmaksumusega 500,0 tuh eurot, millest linna osalus 50,0 eurot ja Vabariigi Valitsuse osalus 450,0 tuh eurot. Selleks oli esitatud taotlus, mis jäi rahuldamata.

Aruandeperioodil oli ette nähtud linna hooldustehnika soetamiseks 160,0 tuh eurot, millest kulutati 78,0 tuh eurot. Kokkuhoid on 82,0 tuh eurot.

2015. aastal oli ette nähtud 30,0 tuh eurot koduloomuuseumi hoone rekonstrueerimiseks (geodeesia tegemine, detailplaneeringu koostamine, ehitusprojekti koostamine). Tööd jäid täitmata, kuna Narva-Jõesuu linnal ei ole vahendeid tulevikus ehitustööde teostamiseks.

Aruandeperioodil planeeriti investeerimistegevuses 4,0 tuh eurot Narva-Jõesuu Raamatukogule ventilatsiooni remondiks Tööd jäid täitmata. Neid on kavas teostada järgmisel aastal.

2015. aastal oli ette nähtud investeerimistegevuses 5,0 tuh eurot valgustusaparatuuri soetamiseks linna ürituste läbiviimiseks, mis jäi täitmata eelarve vahendite kokkuhoiu eesmärgil.

Aruandeperioodil oli eraldatud Haridus-ja Teadusministeeriumi poolt Narva-Jõesuu kooli staadioni katte ja piirdeaia remondiks 5,0 tuh eurot, mis planeeriti eelarve majandamiskuludes. Tegelikult kulutati eelnimetatud summa Narva-Jõesuu kooli piirdeaia ehitamiseks, mis on kajastunud eelarve täitmises põhivara soetusena.

Investeerimistegevuse väljaminekute täitmisest annab ülevaate alljärgnev tabel:

Tegevus- alad	Projekti (objekti) nimetus	2015.a kokku	Oma- tulu	Riigi- eelarvest	EAS	PRIA
<b>04230</b>	<b>Kalandus</b>	<b>151</b>	<b>31</b>	<b>0</b>	<b>0</b>	<b>120</b>
	Viilhalli ehitamine	151	31	0	0	120
<b>04510</b>	<b>Maanteetransport</b>	<b>68</b>	<b>24</b>	<b>44</b>	<b>0</b>	<b>0</b>
	Kalevi tn remont	18	0	18	0	0
	Kalda tn remont	26	0	26	0	0
	Narva-Jõesuu linna Hirve tn ja selle lähiumbruse teede projekteerimine	4	4	0	0	0
	Ootepaviljonide soetamine ja paigaldamine	20	20	0	0	0
<b>04740</b>	<b>Üldmajanduslikud arendusprojektid</b>	<b>4</b>	<b>4</b>	<b>0</b>	<b>0</b>	<b>0</b>
	Kuursaali detailplaneeringu koostamiseks	4	4	0	0	0
<b>05100</b>	<b>Jäätmekäitlus</b>	<b>78</b>	<b>78</b>	<b>0</b>	<b>0</b>	<b>0</b>
	ekskavaator-laadur JCB 3CX-4T	34	34	0	0	0
	korvtöstuki auto	24	24	0	0	0
	kallurauto SISU	8	8	0	0	0
	Rannahooldus-ja koristusmasin BT 2000	12	12	0	0	0
<b>05200</b>	<b>Heitveekäitlus</b>	<b>61</b>	<b>61</b>	<b>0</b>	<b>0</b>	<b>0</b>
	Narva-Jõesuu linna reoveekogumisala veemajandusprojekt	61	61	0	0	0
<b>06400</b>	<b>Tänavavalgustus</b>	<b>14</b>	<b>14</b>	<b>0</b>	<b>0</b>	<b>0</b>
	Liiva tänav	2	2	0	0	0
	Supeluse tänav	2	2	0	0	0
	Vaikne tänav	2	2	0	0	0
	Jüri tänav	1	1	0	0	0
	Uus-Vana tänav	3	3	0	0	0
	Pargi tänav	3	3	0	0	0
	Vabriku tänav	1	1	0	0	0
<b>06605</b>	<b>Elamumajandus</b>	<b>23</b>	<b>23</b>	<b>0</b>	<b>0</b>	<b>0</b>
	Ahju ehitus aadressil Suur Lootsi 7-3	2	2,0	0	0	0
	Ahju ehitus aadressil Suur Lootsi 7-2	2	2,0	0	0	0
	Ahju ehitus aadressil Karja 21-2	4	4,0	0	0	0
	Ahju ehitus aadressil Pargi 10a-5	2	2,0	0	0	0
	Ahju ehitus aadressil Suur Lootsi 5	2	2,0	0	0	0
	Katuse remont aadressil Pargi tn 10a	11	11	0	0	0
<b>08105</b>	<b>Laste muusika-ja kunstikoolid</b>	<b>30</b>	<b>15</b>	<b>0</b>	<b>15</b>	<b>0</b>
	Ruumide heliisolatsiooni paigaldamine	30	15	0	15	0
<b>09110</b>	<b>Narva-Jõesuu lasteaed "Karikakar"</b>	<b>8</b>	<b>8</b>	<b>0</b>	<b>0</b>	<b>0</b>
	Laste mänguväljaku soetamine ja paigaldamine	8	8	0	0	0

## Narva-Jõesuu linna 2015. majandusaasta aruanne

<b>09220</b>	<b>Narva- Jõesuu Kool</b>	<b>28</b>	<b>28</b>	<b>0</b>	<b>0</b>	<b>0</b>
	Arvutiklassi rekonstrueerimine	20	20	0	0	0
	Piirdeaia ehitus	5	5	0	0	0
	Tuletõkkeseksioonide moodustamise projekteerimine	3	3	0	0	0
	<b>Kokku:</b>	<b>465</b>	<b>286</b>	<b>44</b>	<b>15</b>	<b>120</b>

Peale selle maksti laenulepingu nr 5-1/13/8 alusel, mis on sõlmitud Narva-Jõesuu linna ja Keskkonna investeeringute keskuse vahel, intressi 13,0 tuh eurot, mis on kajastunud investeerimistegevuses finantskuludena.

#### 4. Finantseerimistegevus.

2015. aastal ei olnud kavas võtta pikaajalisi kohustusi.

Perioodil 2013-2014 laenulepingu nr 5-1/13/8 lisa nr 3 alusel, mis oli sõlmitud Narva-Jõesuu linna ja Keskkonna investeeringute keskuse vahel, võeti pikaajalist laenu 1 100,0 tuh eurot Narva-Jõesuu reoveekogumisala veemajandusprojekti omafinantseeringu tagamiseks. Narva-Jõesuu Linnavalitsus ei pidanud aruandeperioodil tagastama mingit osa võetud laenult.

2015. aasta lõpus olid võlakohustused 1 100,0 tuh eurot ning laenukoormus 40,8 %.

#### 5. Likviidsete varade muutus

2015. aasta eelarvega suunati vabad jäägid summas 568,0 tuh eurot investeerimistegevusele ja põhitegevuse kulude osalisele katmisele.

Aruandeperioodi lõpu vabad jäägid (31.12.2015) on 700,0 tuh eurot ja see on 51,0 tuh eurot ehk 6,8 % vähem kui 2014. aasta lõpul. Osa vabadest jääkidest on suunatud 2016.a. investeerimistegevusele ja osa jäi suunamata (kassatagavara).

Narva-Jõesuu linnavalitsuse raamatupidamise korraldamiseks kasutatakse Vladislav Gordini raamatupidamise autoriprogrammi. 2016. aastast kasutatakse Narva-Jõesuu linnavalitsuse raamatupidamise korraldamiseks PMen raamatupidamistarkvara.

**3. Majandusaasta aruande allkirjad**

2015. majandusaasta aruande on koostanud Narva- Jõesuu Linnavalitsus.

Aruande juurde kuulub sõltumatu vandeaudiitori aruanne ning Narva-Jõesuu Linnavalitsuse protokolliline otsus aruande heakskiitmise kohta.

Iraida Tšubenko  
Linnapea

*Linnapea* \_\_\_\_\_

## SÕLTUMATU VANDEAUDIITORI ARUANNE

### NARVA-JÕESUU LINNAVOLIKOGULE

Oleme auditeerinud **NARVA-JÕESUU LINNA** (registrikood 75005498, aadress Koidu 25, Narva-Jõesuu) raamatupidamise aastaaruannet, mis sisaldab konsolideeritud bilanssi seisuga 31. detsember 2015, tulemiaruanne, netovara muutuste aruannet, rahavoogude aruannet ning eelarve täitmise aruannet eeltoodud kuupäeval lõppenud majandusaasta kohta, aastaaruande koostamisel kasutatud oluliste arvestuspõhimõtete kokkuvõtet ning muid selgitavaid lisasid. Auditeeritud raamatupidamise aastaaruanne on esitatud lehekülgedel 27 kuni 52.

### Juhtkonna kohustus raamatupidamise aastaaruande osas

Juhtkond vastutab raamatupidamise aastaaruande koostamise ja õiglase esitamise eest kooskõlas Eesti hea raamatupidamistavaga ning sellise sisekontrolli eest, mida juhtkond peab vajalikuks, et võimaldada pettusest või veast tuleneva olulise väärkajastamiseta raamatupidamise aastaaruande koostamist.

### Vandeauditori kohustus

Meie kohustuseks on avaldada oma auditi põhjal arvamust selle raamatupidamise aastaaruande kohta. Viisime oma auditi läbi kooskõlas rahvusvaheliste auditeerimisstandarditega (Eesti). Nende standardite kohaselt on nõutav, et oleme kooskõlas eetikanõuetega ning planeerime ja viime auditi läbi omandamiseks põhjendatud kindluse selle kohta, kas raamatupidamise aastaaruanne on olulise väärkajastamiseta.

Audit hõlmab raamatupidamise aastaaruandes esitatud arvnäitajate ja avalikustatud informatsiooni kohta auditi tõendusmaterjali hankimiseks vajalike protseduuride läbiviimist. Valitud protseduurid sõltuvad vandeauditori otsustustest, sealhulgas hinnangust riskidele, et raamatupidamise aastaaruanne võib sisaldada pettustest või vigadest tulenevaid olulisi väärkajastamisi. Nende riskihinnangute tegemisel võtab vandeauditor arvesse sisekontrolli, mis on relevantne majandusüksuse raamatupidamise aastaaruande koostamisel ja õiglasel kajastamisel, kavandamiseks antud tingimustes asjakohaseid auditiprotseduure, kuid mitte arvamuse avaldamise eesmärgil majandusüksuse sisekontrolli tulemuslikkuse kohta. Audit hõlmab samuti juhtkonna poolt kasutatud arvestuspoliitika asjakohasuse ja tehtud arvestushinnangute põhjendatuse ning ka raamatupidamise aastaaruande üldise esitusviisi hindamist.

Usume, et auditi tõendusmaterjal, mille oleme hankinud, on piisav ja asjakohane aluse andmiseks meie auditiarvamusele.

### Arvamus

Meie arvates kajastab kaasatud konsolideeritud raamatupidamise aastaaruanne kõigis olulistes osades õiglaselt **NARVA-JÕESUU LINNA** finantsseisundit seisuga 31. detsember 2015 ning sellel kuupäeval lõppenud majandusaasta finantstulemust, rahavoogusid ja eelarve täitmist kooskõlas Eesti hea raamatupidamistavaga.

Jõhvi vallasisene linn, 23.mai 2016

*/allkirjastatud digitaalselt/*

Juri Nedaškovski

Vandeauditori number 86

Audest Audiitorteenuste OÜ

Audiitorettevõtja tegevusloa number 21

### AUDEST AUDIITORTEENUSTE Osäühing

Registrikood 10177426

Rakvere 5A 41531 Jõhvi

tel. 33 70571, 33 70390, fax 33 70528

e-mail: [info@audest.ee](mailto:info@audest.ee)

Audiitorühing (registreerimisnumber 21)

Tallinna filiaal

Liivalaia 5-65 10118 Tallinn

tel. 6468267, fax 6461425